明治三十九年十月一日第三種郵便物認可 中華郵政局掛號認爲新聞紙類

陽歷一十一月二十二日　盛京時報　(四刊)　禮拜三　第三千十五號　(一)

盛京時報

民國五年 大正五年 陰歷十月廿七日

休刊 中日大祭日禮拜日之翌日

價目 本地(每張銅幣若干每月若干角) 外埠半年五元全年九元五角

告白 一行五號字十六字起碼登資壹角每行四角長期刊登另議

刊例

發行人 佐藤善雄
編輯人 菊池貞二
印刷人 米田喜平

發行所 奉天西門外 盛京時報社 電話二二一番 中一六八號 振替口座大連壹七貳五番

文局 大阪市北區堂島仲町壹丁目 盛京時報大阪支局

論說

促伍博士就任(一)

外交總長一席。自唐氏辭職後。陸汪兩氏復經國會否決。政府不得已而以夏次長代理執行部務。于今瞬經兩月矣。夫以吾中國之國際時勢。緊急迫切。一息萬變。誠不可一日一時無人膺此方面之繁難。蓋所謂弱國無外交者。往往以耽誤時機缺乏人才而誤國。結果徒使國人無端暴露憤慨叫囂之狀。國際安穩常態。因之不能從容保持。喪權辱國之象。乃畢集于苦痛國民之兩肩。而恐怖呼號之非常現態。竟與外交繁難以俱來。已往事實歷歷可睹。今伍秩庸博士以政府與國民之信任。居然以垂暮之年。得國會全體協贊同意。道德資望正不同于日前否決之陸汪兩氏。而國會維持大局之苦心。與政府俯順輿情之深意。益以國人羣相仰賴之懇款。在在可爲博士以出山登臺之有力臂助。而博士聲明確守坦白直率之外交政策。正可堅定進行歷久不敗。則毅然登臺推誠與隣邦相見。不難以堅定公正之血忱。代險爲夷。匡持此顛危之大局。正不必以閣潮爲慮。示人以綏。并以重負朝野喁喁望治之心也。吾人所爲忠告者有數事焉。

(一)外交總長責任對待外國。無論政局如何變動。而此席不能隨局部更迭爲浮沉。博士不應以閣潮介介于懷。當決然膺此繁劇大任。即他人盡去而公不可不獨留。

(二)各政黨雖各携其私見。不免有所袒護或攻擊。但以博士懷抱中立之誠實坦直政策。必邀各黨派以同心援助。超然立于不敗之地。若沉淪于黨見之中。不才者固無以自效。即大才槃槃亦無以顯其長。尤望各黨鑒于時勢一致擁護。

(三)博士嘗曰昔林肯有言勿以惡意向人。而表同情于衆。博士且易其語曰。勿懷敵意而以友誼待人云云。然則博士態度之磊落光明。固不僅限于外交政策一方。而持身接物靡不本其良心與外人相見。友邦既能相諒。國人亦可共喻。甚望力任艱鉅以誠救國。

雜錄

某要人往謁徐東海之談話

東海到京後情形業誌本報茲探得昨晚某要人往謁東海除寒暄外即談及政治謂段內閣似已無可維持收拾時局非公莫屬東海稱來京前已與大總統約不入政界此行必欲堅守前約至段公雖本武人出身然資望經驗均足相當應無何等絕對不能維持之事某要人乃云如公不入政界爲個人計則得矣如國家大局何現段內閣種種失政無可掩飾公即與有負交亦何忍以私人之面子忘國家之傾危況段公今雖失政人皆知爲某秘書所誤猶有幾分原諒段公處公若出來代之不僅於段感情無傷並所以成全之俾其後日可以再登舞台否則今日之內閣名爲段內閣內幕實無異爲徐內閣(即秘書內閣)前此以往不久段將蹈袁之覆轍而國家亦即直接受其影響斯時公對於段之個人既有所抱歉對于國家更何以爲情公值袁氏帝制自覺潔然引退非自鳴高也亦非對袁之交情不厚也時與義者不可爲也故能不顧袁氏之交情而顧大局而且即所以報袁氏囊其一悟也今對于段之交情視袁何如此時出而代之爲之收拾時局必能成功使段私人及國家交受其益與前此對袁之徒然引退者勝萬萬倍而公猶爲之躊躇以避嫌疑是乃欲顧其小節而失其大綱終至小節而亦不能顧者也昔人謂當仁不讓今日局正待公收拾而公顧欲讓之耶况乎以交情論黃陂之於公亦未爲薄且恭明仁厚大可有爲視項城之專用權術恣情任意者相去天壤公乃于項城行總統制之日欣然出山今則宣言不入政界豈公薄視恭明仁厚之黃陂不足有爲必欲梟鷙如項城及行總統制而後公乃允許擔任耶天下事大抵多成於機而貴乎適時幾未熟時未至暨機過時失皆非人力所能爲公在前清祿位已極尊榮入乎民國避地青島或自謂不入政界矣庸豈知三四年時竟有所謂總統制者而公乃翻然出山帝制議起追公不能相容遂又退出政界及至帝制取消公又復出恢復內閣制而公又告退民國五年間有此一段歷史豈公當初所及料時爲之機爲之也今共和再造公亦自謂以後不入政界矣庸豈知此老又復失政苟非我公出來維持則大局不堪設想或重演二年及去年之歷史此時有資格有經驗有功民國者尚不乏人而收拾大局必待乎公此又豈非天造地設之時局以爲公於民國重興後再造一段歷史者乎况乎公當項城時代之出山担任國務將近二年前已存心育成帝制之發現後之復無心收拾帝制之取消前此民國時代之出山公果有何得策今則若出來收拾大局則國家可以免重演二年或去年之慘劇公之勳業固將於此大著于天下後世公此次若出山公又何爲不得策耶公其智者必有以處此得失之林者矣竊願我公三思勿失此時機以貽後悔而徒留爲後人評議也可某要人言至此東海之點首者再某要人遂辭出云云

英國新募兵士之訓練

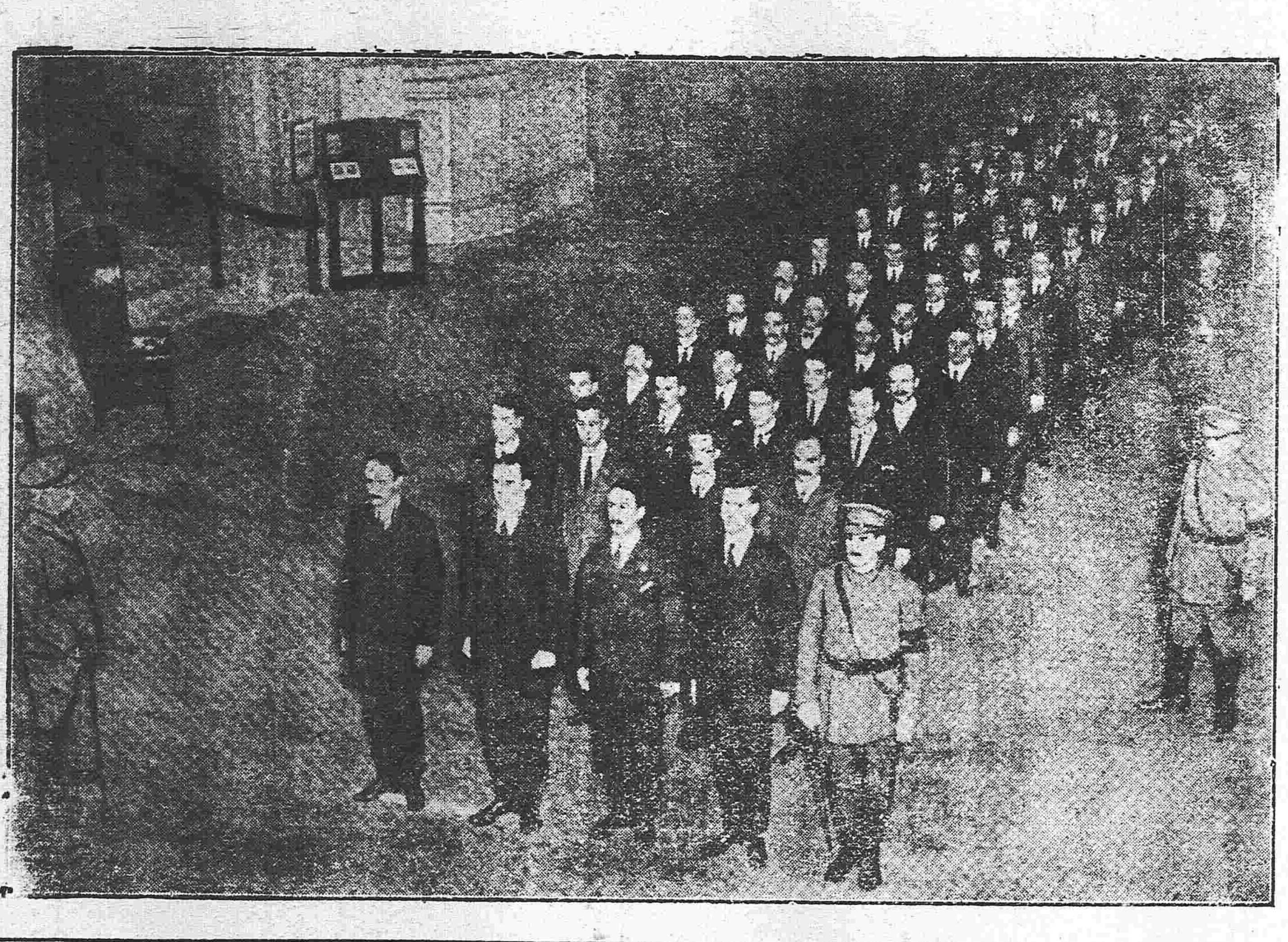

文苑

和狂鹿十月十五日即事原韻　(孝琴)

祇怨多才不怨貧。天涯誰繫轉蓬身。功名事業都成幻。詩酒琴書始見眞。世態敢云氷樣冷。人群何處谷回春。遼西惆悵無餘子。携手河梁相愛親。(未完)

滑稽短篇

花子先生(一)　「踞石」

仙女廟爲昔蘇大市鎮。有運河之支流。南通長江。北貫淮水。往來米商。麕集於此。水陸稱便。一日有商船經過其處。船主某氏。夫婦二人。子名亞福。方在襁褓。偶染疫。勢甚危迫。某氏艤舟河岸。就鎮醫診視。藥石雜投。迄無效驗。閱數日。亞福驟喘。入夜遂斃。夫婦哭之慟。凍兒屍於船頭。坐待天曉。將往市場。時五六日間也。天氣暄熱。侵晨。則殘月疎星。曉涼中体。某氏夫婦。方以一陌紙錢酒淚焚化。忽柳陰中蹩々來一人。袒胸跣足。肩下披一破扇。沿堤而行。見某夫婦。遙乞施與。某怒呵曰。蠢奴奈何無自。我家兒死於是。誰有心情與汝錢帛。吾夫婦年均半百。祇有一塊肉。天且吝弗吾與。爲善獲報。不過爾爾。而今而後。將爲惡以終身矣。且言且憤惋。更繼之以泣。丐聞言。弗怒亦弗去。伸頸翹足。睨死兒而笑。某大怒。至欲贈以老拳。丐笑曰。兒痰湧氣絶耳。吾察其形色。或不至死。公不欲兒生則已耳。若欲兒生。奈何不禮吾丐。某奇其言。破涕爲笑。亦遙答曰。汝有術能活我兒。當以金帛相酬。特恐汝空作大言耳。丐此時。已登船矣。亦不與某辨。乃以指探入兒口。復持其体而搖之。少頃兒腹忽咯々有聲。約半時許。下糞無數。黏滯膠結。色含紫黑。中有痰塊纍然。囑某婦引匙少灌米汁。良久。兒頤手而啼。丐笑語某曰。愈矣愈矣。某夫婦驚喜過望。相與以頭搶地。若崩角然。是時道間漸有行人。見狀詢得其故。訝爲神人。日未中。已閧傳一鎭。某出青蚨八百。并贈布衫一襲。爲酬報之具。并詢姓名。謂挾如此神技。何以淪落至於爲丐。丐者莞爾笑曰。技不神不至於爲丐也。彼懸壺於市。而乞醫者踵其門。技不吾若。而聲譽反鵲起。是皆死生人而肉白骨也者。吾羞與爲伍。聊以丐晦耳。吾之活汝子。亦有命焉。吾之姓名。久弗彰於世。汝以後遇吾。但稱以花子先生足矣。(按花子爲江北丐者之稱)言畢。徜徉而去。衆人見之。咸舌橋而不能下也。好事者隨而蹤跡之。乃彼穴處。與諸丐偶。晚風吹與市之簫。曉月唱遺花之落。翁然自適而已。鎮有某巡檢。其夫人病。勢不能不竭力求診。當時有某醫其驕倨有延之者。非重金不往。巡檢每月出十金豢之於署。醫至兩月有奇。夫人之病益革。至是耳花子先生名。令役物色之。卒之來。巡檢薄其藍縷初不屑意。頤指而氣使之。某醫見巡檢求診於丐。大怒。拂袖而去。花子先生。乃出刀圭。夕服葯而朝霍然。進粥一盂。夫人已半年來。不進米粒矣。巡檢奇其術。勸其懸壺以濟世。購屋宇。置器具。悉巡檢一身任之。夫人感其德。又出花粉資五百金。爲花子先生購辦葯品之用。花子先生辭不獲命。遂從焉。懸壺之吉日。巡檢夫婦。親乘輿馬。鼓樂前導。儀從爛然。炫赫一市。巡檢甫歸。霎時之間。蓬首垢面者。不下八九十人。蜂擁而至。高據几席。大索酒食。不知者猶疑花子先生初開市。何以有如許兎鬼來索命也。悉其故者。皆爲先生平日夕伴侶。見先生一旦置身青雲。藉慶祝爲名。相率肆擾焉耳。

各種機械及裝機械　電氣機械器具　各種道路材料　五金雜貨　銅鐵水管　硫車並其材料　硬煤煙煤　焦炭硫黃黑鉛　綿花洋絲洋布　羊毛皮件呢絨　五穀糖貨　海味類肥料　油木木料　道辦洋火　包工程　代理水火保險

總行 日本東京京橋區銀座二丁目七番地
出張所 奉天十間房 大連紀伊町(電話東局五百六十五號)
株式會社 大倉組
分行 北京 天津 漢口 上海 九江 大連 香港 安東縣 本溪湖 倫敦 紐育 漢堡 西士呢 等處 日本各地

滿鐵定期船大連出帆廣告

上海行 青島寄港
榊丸 每星期五(正午開)青島(三、八七六噸)(由上海復航時直放大連)
神戸丸 每星期二(正午開)上海直行停止六日開往(二、八七七噸)(由上海復航時寄港青島)
▲本事務所及在營口遼陽奉天鐵嶺長春各站均可發賣聯絡船直票
▲兩輪船現均設有無線電以期通信迅速而謀乘客之便利

香港廣東直行
皐月丸(十一月中旬)青島 香港行
泰平丸(十一月下旬)香港行
(以上各船按應運貨物之數或經由芝罘、青島、威海衛、或者能爲改口期概難欲定)

南滿州鐵道株式會社 大連埠頭事務所

日本郵船會社瀛船廣告由大連埠頭起
相模丸 十一月二十一日(陰十月二十六日)往門司神戸橫濱行
高砂丸 十一月二十三日(陰十月二十八日)往天津行
乘船票由本出張所自賣如有坐客請至本所購買
日本郵船會社代理店 三井洋行大連支店 電話(四六〇)(二一〇)

長春道勝銀行廣告

長春俄亞道勝分銀行爲布告事茲本銀行於民國五年十一月初四日起開辦國內募借公債事宜
一此係第二次國內軍事短期公債利息五厘半自俄歷一千九百十六年起即民國五年
一凡有欲認購者每百元實交九十五元
一凡認購者應按照認購之數先繳付定錢百分之五俄歷十一月初一日即民國十一月十四日再交百分之五十餘剩若干至俄歷一千九百十七年正月三十一號即民國六年二月十三號如數清繳
一凡購有債券者以如此券向本行押款每百元借給八十七元利息五厘半期至俄歷一千九百十八年正月十一號即民國七年正月十四號爲止
一此公債券十年滿期由政府照原額之數完全歸償
一此券可認爲保證金凡包攬供辦事務者以此券交本行每百元作九十九元計算期至俄歷一千九百十七年正月一號即民國二月十三號爲止
一照本應加之五厘損比券概行免繳
一此券認購之至俄歷一千九百十六年十二月二十六號即民國六年正月八號爲止
一凡購此券者如以金票鈔票大小銀洋皆可均照時價作羌特此週知
長春道勝銀行謹啓

[illegible]

東亞之近情

北京專電

●孫伯蘭免職

二十日黎總統命令署譚內務總長孫洪伊免去本職令謝內務次長代理部務

●徐東海堅請免去孫內務總長

二十日午前十一鐘徐世昌偕同王士珍晉謁黎總統請將內務總長孫洪伊免去其職以防政局之動搖黎總統雖表同情於孫總長而徐王等力主免職情不可却是以黎總統迫於大勢決意免孫總長之職已於二十日命令宣布實出於不得已之苦衷也

●孫伯蘭免職後之位置

黎總統擬任孫洪伊為水利局總裁

●天津法租界情形之黯淡

寄居天津法租界之南省華商十九日開總會決議後呈請駐津法總領事略謂現在法租界殆無巡捕站立並電燈未点已成黑暗世界未悉貴總領事何以能保護租界居民之生命財產法總領事尚未答覆目下電車來往至日本租界而止不至法租界現在法租界有不逞之徒竄入滋擾刼案迭出加以苦工不肯作傭故汚穢尿屎無人排除居民為之大苦

●奉省議員擬提案質問張軍長

奉省某議員等以張督軍不據法律槍斃劉鳴岐等犯為法治國家所不可輕視之大問題有提出質問案之意各派議員多表同情皆謂破壞金融其罪可惡而未交法庭裁判濫行正法法治國家豈容此專制若縱容其如此行為將來何以維持司法保護民權劉犯等正法案將來或成為國會提議問題矣

●馮帮辦在京近狀

馮德麟中將現在京中與政府大員及奉省議員相周旋回奉日期尚未決定

●煙台吳道尹宴會林公使

林公使前赴奉天與本野大使面商要政順道面謁張督軍聯絡睦誼嗣即道經大連煙台定於二十一日早駕坐盛京號回抵天津即日回京林公使過煙台時該埠吳道尹特設盛宴歡迎以敦睦兩國邦交

●關於省制問題之電請

湖北省議會電致參衆兩院請仍將省制加入憲法惟反對省長民選案江西督軍李純電致政府反對省制加入憲法民選省長兩案

●五百萬美元之担保品

舊金山來電云民國政府與芝加坡商業銀行訂立借欵五百万美元其担保為民國國庫證劵及煙草稅

●徐菊人之調停政策

徐東海抵京後向黎總統密陳調停政局之意見探悉其內容係將孫洪伊及徐樹錚免去現職均行外放以便解紛

●直到山窮水盡時

民國政府以財政匱乏迭向各國資本家磋商借欵因無抵押物件多未能成立頃聞政府擬以湖北造紙廠及北京印刷局為担保向某國運動借欵

東京專電

●歡迎本野外相

本野大使偕同瀛眷已於十九日下午八鐘半時駛抵東京寺內首相俄國大使以下五百餘名均赴車站迎接

歐洲大動亂

倫敦來電

●德艦攻擊芬蘭灣大受損失

俄國公報云德艦隊日前攻擊芬蘭灣損失水雷艇六隻乃至九隻

●俄美借欵成立

俄國政府與美國銀行團訂立借欵五千万美元之合同期限五月利息五厘折扣九十四四分之三

●英國決計建造船舶

英國頃日物貨奇昂推其原因係船舶不敷其用之故英政府決計嗣後六月建造船舶二百五十万噸英海軍亦贊成之

●普列索那之德軍敗績

法軍已將普列索那之德軍一併掃蕩此後德軍之從事戰爭者計三師

●法起歐戰之人物逝世

誘起歐洲大戰之著名人物駐奧德大使功爾斯基伯爵日前患病切開腹部嗣後經過不佳於十五日逝世

●德國之雄心未死

德皇勅令德軍必須破壞羅馬尼國又萘甸堡發爾根海印馬根善三將軍日前在塞國舊都會商軍事德軍又擬於一星期以內向喀巴西安山方面實行猛襲

●聯合國在巴里開軍事會議

聯合國軍事會議現在巴里開會英國阿斯魁、魯伊土喬滋、黑克魯巴特遜將軍等均列席

●得布爾砲戰益急

得布爾查戰線砲戰進行益形激烈

▲大總統令

黎總統令 (十一月十九日)

廣東水災善後有獎義會於三年十月經該省將軍巡按使據港澳救災公所呈請電呈政府核准暫行辦理當日該省災情過鉅籌賑維艱暫准施行計非得已惟查該義會仿照舖票辦法實與籤捐相似且以章程載明以二成五充賑五厘為經費七成開彩是直假慈善之名行賭博之實兩年以來流弊滋多此項有獎義會應與各項賭博一律禁止以端風俗而挽澆漓著廣東省長朱慶瀾即行查明飭令尅日停辦此後無論何項公益之事均不准藉辭籌欵巧立名目貽害閭閻並由該省長隨時嚴切勸告毋任再蹈惡習以副納民軌物之至意此令

賈汝評姜殿傳杜蔭檀均給予五等嘉禾章此令

馬鴻禨給予三等嘉禾章此令

程文沅授為陸軍步兵上校于學忠加陸軍步兵上校銜此令

專件

十三日奉天省議會會議速記錄(續)

六十四號(蔣士藩)此案大家討論多時本席對於減則亦表贊成但該地係王府私產他人隨便議減似乎侵權然本席謹按法理解釋此義有一比例如有實銀一錠須改造銀元方能便於行使勢必送由鑄造局鑄造此鑄造權係國家公權然而若欲多加僞銀鑄造局必不許可此曰私權憑借公權之謂也該地以王府之產由官局丈放情形類是故不累民則已一經累民當為公家所否認 三十三號(趙乃普)當初該地係由清丈局定價並非王府定價可以減則八號(廖龍雲)該地原額仍歸王府浮多歸為國有既云報效可以核議減等(主席)如無討論應付託請願股審查按本日議事日程第四案為周有聲等請議佃種前清和親王府地畝仍將新課歸莊封納案初讀卅四號(吳玉麟)此案莊佃纏訟多年該佃等現又來會請議該地因和親王府不能自種由莊頭經理佃戶耕種已數百年此次因國課發生問題莊頭意在歸佃業圖取巧殊不知佃種權止能納租決無納課義務查莊頭上訴時張按使及董財政廳長之批令類似持平惟最後有新課歸佃舊課歸莊二語未免含混令人不解其中顯有不公按該莊頭每年所得之租除交王差及國課外尚有盈餘其與佃民爭訟係在達其所欲以飽無厭之貪囊頃聞有人調處公署業已批出可否由本會代咨以抑莊頭勢焰俾佃民稍得借助不至一地二稅即公署亦便於執行本員所見如此可否仍請公決 三十一號(李雨春)本席反對此案何以故查其議書所稱已歷由高等廳大理院據案判決是三審終了無論所判是否請議人即係敗訴應即聽候執行何得又來請議以法理言之本會僅能議本省單行法無推翻大理院判決之能力若按事實言之纏訟三年該縣未能執行自必中多糾葛不妨以調解了之故本員主張可由本會咨請省長飭縣調處以息其爭 三十三號(趙乃普)李君之說固是但如此咨出恐亦難生效力本席有一調停辦法令莊佃分担新課請大家研究可否照此辦法咨請省長飭縣辦現 一號(齊大昌)本員贊成趙君之說法院判決如舊課有餘應歸莊頭納此新課現在莊頭以為無餘民間以為有餘爭持不下所有租項暫歸縣收既由公署批示飭縣調處本會以調停辦法咨出與各方面均不抵觸 四十四號(曾憲文)莊云租雖抵賦本席以為調劑之法可畧增租前公署財政廳批令新課歸佃舊課歸莊此語毫無根據佃民何能代封國課(主席)此案討論終局可付審查付託法律股審查按本日議事日程第五案為請願股審查徐文華請議規復八旗學校五厘經費案二讀 請願股長報告審查結果三十三號(趙乃普)本股審查此案以為由丈放隨缺伍田地價提撥五厘作為八旗學校經費前經本會議決咨請通行而開原一縣竟被少數旗人將已撥之欵索回致使學校將停本會理應代咨恢復原案惟來書詞意多涉案外殊嫌夾雜此又紬於代咨者應由原請議人專以恢復原案另行請議本股審查如是是否適合仍請大家公決 二十五號(羅實書)審查結果甚是但另換請議書又需時日此事不容稍緩若能急早議決咨出飭縣將欵提回來歲方能開學不如另換請議書將來仍列初讀或列二讀如列二讀尚可若列初讀可否於原請議書由會中畧為修改以期敏捷而免延悞 一號(齊大昌)本席贊成修正原請議書將其中夾雜之處概為刪去僅就歸還五厘經費立言本會前有此例另行擬一結果再交二讀會討論 三十三號(趙乃普)若原介紹人肯擔任由本股修正本股亦可代理修正 二十五號(羅實書)原介紹人能擔任由股代為修正 六十四號(蔣士藩)贊成齊君說此案初讀時大家討論結果亦是請審查時修正 九號(李如棠)可將此結果暫擱俟修正後再交審查 十六號(貴和)修正書已交議事課(主席)如貴君說此案即可暫擱(主席)按本日議事日程第六案為請願股審查教景文等請議撤銷吉林火石嶺子等處稅卡案二讀 請願股長報告審查結果五十号(劉順則)此案請議該請議人又在公署具稟批令撤銷火石嶺子下三台兩卡餘則驗票放行故審此案亦取批令意旨請其撤銷 四十四號(曾憲文)本員反對此結果因吉林稅係該省行政上事鄰省似不應干涉再貨車粮車經過該處者不止奉省該省有車經過者且設卡不在重鎮與否會議此案王君如山折衷之說本員甚贊成該卡果屬累民設法力爭免稅不宜令其裁撤可照王君折衷主義 十號(貴和)本員贊成此結果因火石嶺下三臺兩處係西安西豐向梨樹往還消之路此數縣均屬奉省各卡不過為過地點該省無設卡之必要現在三省權應即令其撤消至赫爾蘇四臺子兩關係該省稅捐只求其驗票放行亦甚體 四十一號(張紳甲)本員對此案結贊成因此案奉天與吉林交涉多次該業已承認下三臺赫爾蘇等處驗票放據最近之調查該各卡對於經過之車留難與否視車戶之勢力有無本員有亦會經過該卡所見甚詳茲既經原請人稟蒙省長批准在案結果自當收效本員甚表贊成 一號(齊大昌)本員贊此案結果並贊成其詳卷因採取原請書所指火石嶺子下三台兩卡題目純前諮議局已有成案應繼續進行至將爾蘇等卡分別咨請尤為正當從前由署咨行該省可將該卡裁撤以免累民公署又經批准是此案結果直不當前案催其從速辦理 卅一號(李雨春)員亦贊成此案結果若請驗票放行就辦到日久故態復萌前經錫督奏請二河子劃歸奉天已經辦到火石嶺子分仍照存在嗣經奉省咨由該省請其驗放行而該卡並不遵辦人民亦無處申但此次若不請其撤卡是與人民請議合若請其撤卡尚可為省長與該省交之援助齊君已說之甚詳本員請大家意 卅七號(王如山)本員對此結果不成贊成曾君之說因撤銷該卡不易辦亦可用活動說法原請議書亦甚正當妨請由該省自行裁撤如不能撤求其票放行 一號(齊大昌)火石嶺子下三有前案可援其餘前案未有王君說甚但若以全數咨請驗放殊覺未當 卅一(李雨春)齊君所說甚是其中有應由處火石嶺子下三台兩卡可撤惟赫爾四台子情形不同無撤卡之必要只可其驗放今春有周炳南在公署具稟請火石嶺子下三台各分卡省長批飭三會同勘界擬將該處撥歸奉天並一面令該省撤卡以免重征現已年餘各縣未詳覆茲又由人民稟准公署咨撤火兩卡本會應照原案辦理 四十三號 英瀾)火石嶺子下三台兩卡所經過純係奉省之車赫爾蘇四台子等兩省車均行經過此案結果之區別甚為可付表決(主席)贊成此案結果者請立起立多數通過時下午一時休息

(未完)

本號開設在奉天大南西門裏路北當為兌換洋圓銀兩各埠銀行鈔票匯兌 天津 上海

奉天 成裕號南貨茶食紹酒莊廣告
本號向在上海創設有年中外馳名今分設奉天省城西華門內路西專運上等南十

金谷園南北菜館廣告
逕啓者本園自開設以來承各界貴臨謬蒙獎許用是

南滿鐵路公司奉天市內營業所
辦事各項

瘦弱無憂

今有眞正良劑出世使君肥胖

體固强健之身體容易可得 此有轉瘦爲胖之靈藥名曰首穀藥片世人不知如此靈藥得治彼之身體衰弱腦筋萎頓患苦瘦弱及至死亡豈不惜乎千萬瘦弱之男女老少請試首穀藥片親驗其功後及知此藥之靈効此藥不是瀉劑即補血補胃所食之物善消培力顏豐和色加重體固使瘦弱者能肥胖變成新人物眞可謂人造之佛 天下許多醫士研究肥胖之藥已多然終不出今有首穀藥片出世以濟蒼生吾人之未曾思得豈不讚今世之醫家乎

每一瓶四十粒載內英洋一元五角每六瓶英洋八元購買六瓶者遠近勿論郵費一概在內

東三省代理

●奉天、大德生中西藥房歐美藥房同仁藥房大連、華西藥房德記藥房華泰藥房仁濟藥房天和藥房●長春、興亞房藥仁濟藥房協和福和春福●哈爾濱、世一堂恒德堂仁濟英房天豐源●吉林、五洲藥房福天石藥室文萃恒●營口、中西藥房廣芝館●齊齊哈爾、藥美煙公司中西藥房●安東、東益增遠●遼陽、天鈺成義興福興華藥房福慶長●海城、華西藥房華興泰吉成福鐵嶺、裕和盛同合義和合盛●錦州、仁濟藥房天壽藥房●阿什河、大德生世一堂●雙城堡、華西藥房德昌盛●呼蘭府、中西藥房●金州、德記藥房●蓋平、萬昌厚●撫順、萬福泰●公主嶺、三合公●昌圖、合濟藥房●開原、濟生堂●鳳凰城、增源豐玉順慶新民府、天益長維新書社●山海關、泰西藥房民主藥房 及天下各處經售西藥者均有出售

中國北邊總代理處上海博物院路十七號 新順發洋行

英國倫敦 美國紐約 首穀藥房啓

切勿以心經有疾爲慮

大抵食物不化久留胃中作酸鼓氣使胃體膨脹逼壓心部命脈致心跳失序或心痛等患常人誤想以爲心經有疾矣

故不必以心經有疾爲慮蓋憂慮轉使胃不消化當以韋廉士醫生紅色補丸補胃爲先須食合宜之飲食切勿過飽即能速得健全之樂矣

甘肅蘭州前慶陽府知府侯葆文君數年前曾患怔忡之症雖經調治時發時愈惟用韋廉士大醫生紅色補丸得獲全愈請觀侯君之謝函如左

余前在京曹供職得患心經跳躍之疾後改官度隴案牘紛煩焦勞過度致舊疾更甚加以飲食無味夜不成寐屢服方藥卒無成效適有友人惠贈韋廉士大醫生紅色補丸一瓶即余曾閱報章所刊證書均奏效如神心竊慕之故決意按法試服治服完一瓶即覺減輕遂接連購服三瓶之後舊病居然全愈且得康强逾恒韋廉士大醫生紅色補丸專治氣血衰弱血液不潔以及腦筋衰殘所起之各疾即如 血薄氣衰 諸虛百損 少年斲傷 夜夢遺洩 房事無能 胃不消化 瘋濕骨痛 皮膚諸恙 山嵐瘴癘 以及一切婦女疑難各症均見奇效凡經售西藥者均有出售或直向上海四川路九十六號韋廉士醫生藥局每一瓶英洋一元五角每六瓶英洋八元郵力在內

前甘肅慶陽府知府侯葆文君服用韋廉士大醫生紅色補丸治愈怔忡之症並飲食無味夜不成眠等患

奉送小書名曰何物可食如何食之此書係專論飲食之道即須寫一明片至以上所列地址立即原班郵呈不取分文

韋廉士紅色清導丸 PINKETTES

大便秘結爲害最烈

因大便不出積垢蘊毒入血中致患頭痛肝熱膽汁不化肝萎胃不消化口氣穢濁等症韋廉士紅色清導丸專治大便秘結平肝去火能使各經有序精神爽適也北京前門內細瓦廠八號徐德昌君來信云余於去年春間大便秘結飲食無味心思昏悶服用韋廉士紅色清導丸得獲全愈現下大便暢快飲食大進精神勝前矣 如尊處無從購買韋廉士紅色清導丸請寄郵票大洋六角至上海四川路九十六號韋廉士醫生藥局原班郵奉一瓶

東三省經理處源來盛洋行

……人近有無恥之徒在外城……分設假冒本堂字號以圖漁利混淆然本號在省城西門裡外設一號江省巴彥縣多年分設一號以外並無別處賜顧諸君請認明本堂主人謹啓 中國電話七百六十一號

……一、存款 貸款及兌換各國金銀貨幣 一、另外信託業務 ……會社 電話 日本六七〇番 中華分一〇一號

志仁堂雙層化積膏

本堂於早年發明新法創成特別雙層化積膏一種功效神速與衆不同現已暢銷近遍三省遠達京都北洋各寄售處共有五百餘家非實效實驗斷不至此此膏專貼男婦氣積血積寒積食積心胃疼痛胸膈脹滿氣逆不舒噎膈反胃氣臌水臌癥瘕痞塊痢疾泄瀉腎寒腰腿筋骨疼痛手足麻木男子疝氣腎囊潮濕婦人經血不調經前經後腰腿疼痛赤白帶下子宮寒冷久不孕育並治小兒乳積疳痞蟲積偏墜等症此膏收效甚速少者五六日多者十餘日不但積消聚散而且健脾衛生誠膏藥中之妙品也此膏每份兩張紅白藥面兩包合洋四角買十份加一份買五十份八扣收欵

各省各城寄售處

天津 隆泰和	山海關 永順和
吉林 興順恒	卜魁 慶泰興
城廠 公悅成	錦縣 益興公
梨樹 富盛泉	岫岩 復元公司
復州 德益厚	鐵嶺 福合盛
東平 三文達	熊岔 廣順利
遼中 萬聚長	海龍 永興東
營口 福有長	北京 太谷店
西安 福合慶	莊河 義德成
西豐 福長太	公主嶺 福德昌
遼陽 福春興	安東 豐泰益
新民 福賜生	長春 文萃堂
大連 信成湧	牛莊 天和福
蓋平 恒昌德	寧遠 瑞興德
營口 益盛東	法庫 東生永
西豐 德興順	廣寧 東福盛
山城子 全順成	海倫 玉盛源
朝陽 福盛燒鍋	端江 東和長
赫爾蘇 湧源居	五站 富盛通
千金寨 恒興茂	台安 德聚永
鳳城 恒意德	金州 廣盛義
撫順 天增源	哈爾濱 天豐源
大孤山 長豐源	千金寨 天增東
海城 慶成和	義州 寶增湧
山城子 興盛源	輝南 全順東
公主嶺 三合公	寬甸 公順勝
本溪 張碗舖	大東溝 中和德
通化 源興東	伊通州 復興湧
盤山 德慶隆	大民屯 裕泰興
清河門 義盛興	樣子哨 興順成
安東 益增遠	東平 天增大
洮南 正心合	大孤山 豐泰利
興京 德順永	孫[illegible] 增益昌
金屯 廣源湧	大連 協茂盛
金州 聚增長	黑山 協成順
孫台 全盛永	海龍 公議當
懷仁 福記洋行	長春 德盛和
田莊台 福聚興	長春 天合慶
鐵嶺 永慶東	開原 增益昌
新兵 萬泉燒鍋	綏中 德發號
牛莊 滙隆溢	通江口 義興泰
懷德 雙興長	朝陽 天增東
蒲石河 順懋德	通化 謙泰潤
撫順 萬聚興	大石橋 同升和
海城 元增湧	太平哨 仁裕厚
八面城 巨源益	昌圖 廣昌和
公主嶺 廣慶亨	懷德 大亨久
開原 德順合	柳河 義興成
騰鎮 天裕泰	西安 增福盛
遼源 長興隆	彰武 同義合
雙城 洪順隆	遂源 天合興

强種補元丹

此藥專能强種强種必須以補腎爲先補腎尤必以補元爲主故製此丹强種補元獨推良劑請試用之庶知功效主治男子先天稟賦不足後天脾胃虛弱諸虛百損五勞七傷熱發咳嗽自汗盜汗腰腿酸軟精神疲倦五更腎瀉腎囊潮濕腎寒疝氣便濁遺溺遺精或中年房勞過度精髓虧乏陽痿不舉或思慮太過神精耗傷驚悸心跳或老年酒色精髓枯竭陽乏之絕嗣等症服之神效誠爲强種補元之良品也每大盒四兩價洋一元小盒一兩價洋五毛

神效鹿胎丸

蓋鹿乃仙獸得百草精華其功在角胎秉牡鹿之精牝鹿之血得完全氣血故[illegible]藥料爲丸專治婦女經血不調或前或後或多或少其色紫黑成塊臨期腰腹疼痛或[illegible]閉經漏赤白帶下子宮寒冷久不孕育或受孕不安素慣半產服之神效每丸價洋[illegible]每盒十丸價洋二元

北京農商部商標註册巴拿馬賽會農商部發給獎憑奉天巡按使備案佈告專賣

中國電話六百六十七號

本號開設奉天大東門裡路北 志仁堂啓

奉天小西關大街路南 佐藤廣濟堂大藥房

敬啓者敝藥房開設數年於茲多承各界愛顧感激殊深故此力求營業擴充博採東洋靈丹妙藥醫療器械一概廉價發售祈賜顧者即向敝藥房或購買支店各是荷

外埠支店 鄭家屯、錦州、通化、興京、瀋州、赤峰、

店商吸三炮台香煙

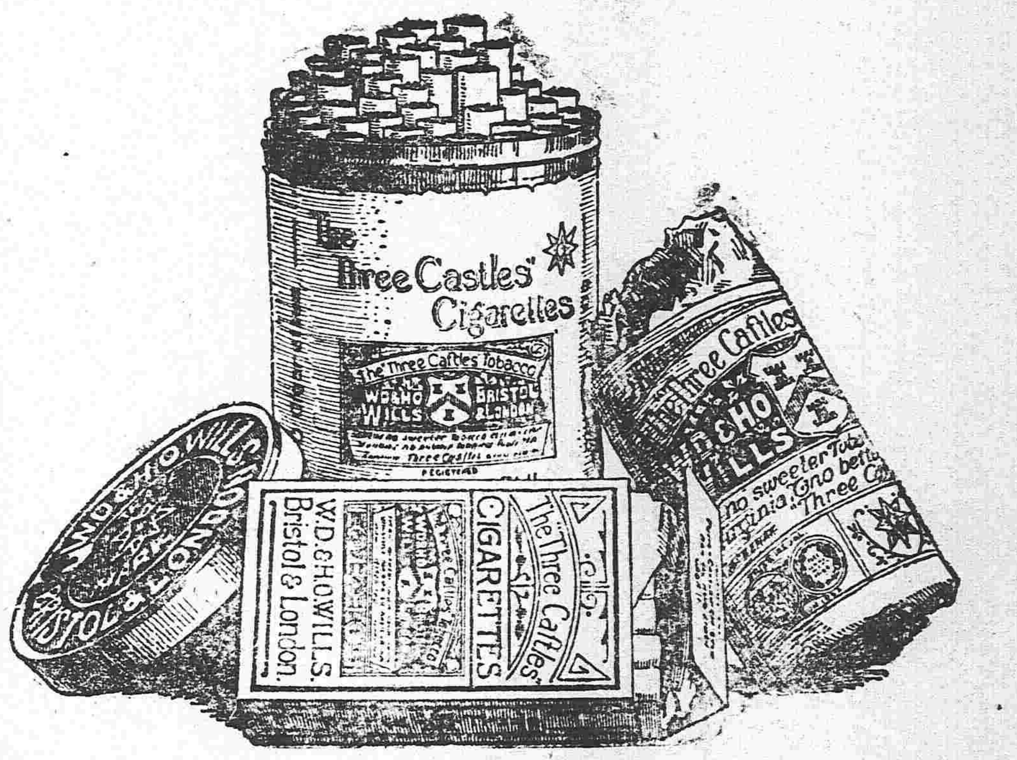

三砲台香煙可向寰球各處上等香煙家購取小包十支或二十支錫罐五十支出售

三砲台香煙係英國倫敦與勃力司土耳之威爾司名廠化製歸英美煙公司專售

請將贈劵留存每百張可兌換精緻畫片一張

東三省新聞

▲奉　天▼

●張軍長與省議員之談話

十八日張雨亭軍長邀請省議會佟李王三議長暨各股長理事等到署開緊要會議約計三句鐘已詳昨報昨二十日省會通知會員均請到會以便報告該日開會事項據聞所報告者於昨載微有不符蓋張氏首與議員所談論者爲土地之減輕人民負擔問題大致謂現下奉省土地每一畝地應支出者曰警學捐曰省公債曰科賦曰保衛團餉曰自治費合而計之不下七八元年景豐收秋後尚有餘倘若荒歉則每入不抵出長此往何以養民力而富地方故本督擬設法減輕之庶幾民力稍抒得以培養元氣而後生之者多多取之斯不爲虐也惟至現下奉省軍政兩費亦屬異常拮据更加外債累累屆時償本還利需款尤鉅故欲減輕人民負担必須預先籌出若干之抵欵故請諸君到署共同商榷諸君皆地方士紳於奉情知之甚悉諒必有完善計畫以輔吾行也云云聞佟議長答稱關於人民之負担過重一事議員等已經預備提議呈請省長酌予核減亦因抵欵之籌措方法尚未思出故遲遲未經提出今省長先有是意誠堪欣喜據議員等意見減輕負担雖云無抵欵之可籌然如能整頓稅捐清除積弊即稅捐一層所入已足敷用張軍長曰然吾意亦如是現在諸稅吏吾實恨之據聞彼輩竟有侵吞收入數十分之六七者交門家者半多不及此實事非虛語也李議長曰關於剔除稅捐弊實案本會已經提出正在討論通過後即請省長力予辦理倘有成績減輕人民之擔負不難張曰善願諸君極力進行吾必照辦再者現下各鄉之保衛團頗有不愜人意者更聞有行政司法警察擅自辦理團餉私行苛派者似此衛民者轉足以擾民尚復成何事体予亦欲極力整頓願諸君爲我援助總之予一人之耳目不週應興應革事宜諸君務必極力進言勿存觀望稅捐一項是後如查實確有証據者來禀吾無不辦如諸君恐碍於情面即與我來私函亦可辦理云云議員聆此佳言喜形于色决計振刷精神與張省長共圖治理也

●規復地方警察原狀

警察爲內務行政職司保安其編配屯駐自應因時制宜以期推行盡利本年五月間省長有鑒於前衆警單綿捕難期得力通令化散爲整以利勦防乃自入夏以還報盜之案日見紛繁擊匪之軍疲于奔命權衡得失利害適反推原其故雖不盡由化散爲整爲之厲階而亦分所裁併之所致若不急謀規復舊制殊不足以資策應故省議會某議員提出議案請由該會表决通過於昨咨行省長公署查照請仍將地方警察化整爲散以維現狀而保治安云（隱）

●普丈案將打消矣

全省土地普丈案二次提出議會據議會中人云斯案衆仍認爲碍難允辦擬行打消至省長方面亦以爲議會如堅不欲辦亦擬作罷云

●吉長鐵路借欵簽約停頓

關於吉長鐵路協約改訂一事中日兩國當事者屢經交涉最近已見一致借欵金額爲六百五十萬元此中除去日本已投資之二百十五萬元餘爲四百三十五萬元在政府之意主張俟交國會通過再行簽約故此約迄未簽定惟日人頗不以此項辦法爲然謂美國鐵道借欵契約並未經過國會即已簽字實爲先例且吉長路約之改訂由於去年中日交涉之結果乃當然之事無交國會之必要現在爭執故簽約之舉暫行停頓云

●請緩加鹽稅邀准

財政部爲擴充財源起見擬將鹽稅增收二成先自奉吉黑三省試行張軍長聞此耗後即與王財政廳長磋商以食鹽爲民生日用之品而奉省近數年來荒旱兼臻若再增加稅率則小民愈不料生途議决將此種情形電達中央將鹽稅緩期增加昨聞已經中央覆電允准矣（隱）

●劃分警團權限

警察保衛團兩項均以保衛地方爲天職乃以權限未清時起衝突或互相觀望若長此以往殊屬非是昨聞張軍長特規定警團章程十五條通飭各警團遵照其大致嗣後保團查獲煙賭各事逕送省辦公處巡警不得擅自接收巡警所辦事宜保團亦不得干預須互相補助各盡其責以（隱）

●咨請免提畝捐

地方畝捐本係警學專欵不准提作別用乃自國會解散專制復熾一二淺識之徒不顧百年根本重計專以剝民爲目的竟將畝捐提省二成藉口補助政費致使教育停滯警務腐弛現在民國恢復共和更造二成畝捐雖列入省行政預算要當出免提以經警學而培國本故近來鐵嶺錦西輝南等縣教育會先後請議省議會如蒙可決即請代咨省長公署查照免提聞已經該會表决通過于昨日請省長查照矣

●查封通化金鑛公司

先將通化縣南小廟溝地方發現一種金鑛鑛苗甚旺經本邑巨商劉某發起募集股本禀請開採定名德裕公司不意開辦以後其中糾葛良多且有種種弊端被股東温某控告經上峰查實昨飭該縣將該公司暫行封禁矣（隱）

●吳鎮守表彰名醫

吳鎮守興權傷愈出院已載昨報茲聞吳氏以數月未愈之重傷經日本赤十字病院調治爽然若失該院森川院長外科醫術之神奇殊堪欽佩特製妙手回春之匾額一方並錦帳一軸係與王長臣幇統共製者僱用鼓樂舁送醫院以誌仰慕之忱云（芙）

●吳鎮守將入都

吳興權鎮守使前因征蒙受傷來省城赤十字醫院療治目下政躬純粹痊愈已於二十號出院不日將入都晉謁大總統聞係爲接手二十七師師長事宜必須與大總統磋商一切云（惠）

●張振三就刑之狀況

本報前誌搶刦東三醫院正盜張振三槍斃實係他盜之誤昨二十日軍署將該犯提案覆審實屬情眞罪當將其綁赴刑場正法當大車行至鼎豐南貨舖門首索要糕餅並三砲臺煙捲其從容不迫光景已屬罕見而沿途談笑自若尤爲不數覯是造其中學畢業之程度歟嗚呼張振三惜視死如歸之不得其正耳（惠）

●蒲河上段工程將竣

疏濬蒲河分爲上下兩段下段之承修員艾某諸多不善奉令省辦已誌本報上段承監修各員不辭勞瘁親歷河干認眞挑挖亦將告竣上段工程既已實在爲時更屬無多兩相比較各員之賢否爲何如也（惠）

●寬甸徵收遲滯之原因

寬甸縣民間完糧以及繳納一切雜稅向收當地行使之紙幣今該縣公民晉省謂現在該縣徵收錢糧以及一切雜稅收入均非現洋及省鈔票不可是以日來民間於應完正課及一切雜稅頗多觀望云（惠）

●縣佐條陳時事

縣佐李作新條陳時事頗蒙張雨亭省長獎許已批飭仰候採擇至其條陳內容一時未能詳悉容訪續誌

●警廳科長或辭或撤

王永江接任警務處長後將處內人員大加淘汰除自行請假不計外現已達三十餘人聞日昨行政科長袁琴南撤差以徐某接替司法科長李壽如衛生科長孫淵如亦擬請假但未邀王氏允許現查處內舊有人員不過四五人將來恐亦須遷調也（月）

●師範生加入辯論不果

省立女子師範學校本科數學教員閻則仁係基督教會中人故凡對於教中有可提倡之處無不設法提倡以增加其教會勢力日前基督教會定前禮拜六在東關禮拜堂開辯論會邀請女師範生等全體加入且聘吏主杰高魁武海慶林三女士作爲日助其勝該生等聞于是會一切預備均已整齊如期前往不料被校長查知以此會係耶蘇教會非本國機關若令其任意前往恐惹出學生父兄之怨言且與校規有妨當即禁阻云（月）

●電請追加警費

張雨亭軍長以奉天全省警察經費不過九萬元刻經王永江處長擬將警察改良辦法警餉一項自應增添特於日昨電請政府將民國六年警務經費追加三萬元以資展布云（福）

●張督軍飭編新軍

張雨亭督軍以東三省地處邊隅蒙匪擾亂異常危迫非厚集兵力不足以資保護刻聞張督軍電商陸軍擬將近來收降之胡匪編練兩營委天下好等充當營長至所需經費已開具預算呈報中央核奪矣（福）

●張督軍派員晉京

督軍張雨亭近因某項軍政並蒙邊匪患情形特派某副官晉京于二十日早車西上云（福）

●漁業總辦呈請募兵

東三省漁業公司總辦張紹棠自履任以來凡對于一切公務無不極意整頓昨又呈請張軍長召募砲艦砲兵五十名當此隆冬之際嚴行訓練以待來春砲艦出塢時備以保護漁業鎮攝海面云（芙）

▲遼　陽▼

●局長行將更替

遼陽警務局局長袁鶴亭君蒞任年餘辦理警政頗收成效對於勦匪清盜寅夜奔走不辭勞瘁遼境人民得享安寧幸福今由某方面探得確息而袁君有撤任消息聞繼其後者尹明馥君不日即可發表見諸實行矣

▲營　口▼

●華富銀行開業無望

本埠華富殖業銀行前雖開幕節經官廳取締並未營業不過徒耗股東血本以供當事者之揮霍而已該經理現由北京運動成熟又請官廳驗本開業頃聞商會奉道尹准省憲恒密蒸電省城現正整頓金融若再漫無限制流毒何可勝言華富銀行雖請驗本仍令不准開業嗟嗟華富銀行亦未產而夭矣

●檢察長網羅無辜

本埠地方檢察廳檢查長邵邦翰辦事鹵莽操切素以逢迎長官爲榮現因緝私局被竊大宗鹽票一案只由逸犯行李之內搜出警察廳科員李景市素投書信二件內中言語本未涉及鹽票一字致將該員收禁嗣據該法廳某某以羅織無辜與其力爭該檢察長言以運司請究之重案何能一人不押即此一言可知該檢察操切寡責喪棄良心茲聞又以意思之裁决並無絲毫証據又起訴刑庭矣故凡稍悉此事者皆云邵氏蔑視法理天良喪盡而李氏之舊日知己現已聯名攢欵以備上控云

▲牛　莊▼

●平時講武

駐紮牛鎮右路巡防馬一營左哨哨官房君壽生哨長林君培臣時因匪勢已平所有分防軍隊均行調回原防該哨官詳查軍士一日不可清閒無事擬指日開操訓練以免滋生事端該隊每日於早九點鐘開操至十一點鐘收操按日操練俾覺熟習軍法云

▲新　民▼

●槍斃盜犯

馬新陸軍二十七師步二營長朱景齋氏獲送在途搶刦唐景全之驢頭盜犯朱財一名警察所拿獲盜犯張福成係搶掠李貴等家財物犯案當經審訊均各供認不諱奉文就地正法於本月二十日監提該犯綁赴刑場槍斃示衆矣

▲鐵　嶺▼

●日語社招生

日前有任振聲石蘊如張春久曹希彤四君以鐵邑久爲通商之埠又兼値此中日雜居之時勢必兩國交際日多惟兩國言語不周恐有隔膜之處故特發起組織一日語研究社擬招學生四十名專研究東文東語一年畢業以資交際便捷當即擬定招生簡章張帖廣告云

▲開　原▼

●槍斃巨匪

前經二四區警察呈送盜犯張鳳山徐珠于長江張慶山等四名並有保衛團總呈送盜犯譚貴倫一名當經鞫訊確供委係結入蕭匪拒殺某巡長案內正犯殊屬援害治安援照軍事範圍處以死刑以昭儆戒日內奉到省長覆文照准正法即將盜犯張姓等五名提出監獄驗明正身綁解刑塲一併槍斃示衆云

▲東　豐▼

●農商合整公斗

東豐開荒已十有餘年土地肥沃糧豆特產雖多而市面總未見發達推原其故委因向無公斗之設商人買賣糧石多不公平以致糧商糧戶裹足不前本地出產無由暢銷市面日見衰頹商農兩會有見及此特發起設立糧棧仰用官斗爲買賣交易之所每日由兩會察核行情規定糧價全境一律不准高抬以期平允昨由兩會據情電禀財政廳備案奉飭縣署查照辦理現經謝監督招集紳商會議妥協當即佈告全境人民一體知悉東豐市面從此可望發達矣

●籌備冬防

東豐素稱盜藪自謝監督蒞任年餘督參警團嚴緝匪盜隨時清鄉頗著成效轉瞬又至嚴冬豆客絡繹而來糧車日盈於路縣署近日招集警團大開會議如何預防刦搶如何保護客車規定章則三十餘條令各區團實力遵行東方警團多係健兒每遇擊匪奮勇爭先匪人多有以敢死隊及不開而稱之者冬防章程施行商旅之獲幸福當更無量矣

▲昌　圖▼

●趙連長提倡賑捐

皖省洪水爲災數百里之內盡成澤國現在哀鴻遍野待哺嗷嗷令人耳不忍聞目不忍見陸軍二十七師百五團三營十一連長趙績臣君以天災流行何省蔑有於是提倡賑捐什兵無不踴躍樂助軍界有此鄉災熱心更深望好義諸公猛起而效尤焉

▲西　安▼

●徵收開始

縣公署於月之十五日開始徵收承辦其事者係淸丈分局僱員王君經會計科員劉君所推舉謂此事關乎國計民生王君力如何故不得而知然以劉君力薦之員必能達到興利除弊之目的吾人儒筆以待可也

●取消收發名稱

縣公署收發處係李君仲襄及陳雨亭担任斯職昨一日之中有匿名信二封與熊慕韓監督者係攻擊署內人員故事搗亂嗣經詳細察查始知出自署內人之手熊監督震怒將陳某撥往淸丈分局仍充僱員遂將收發名義取銷歸行政科管理斯事並改委李君仲襄爲行政科之助理員云

▲海　龍▼

●是非自有公論

縣署一區區官王德興被警長劉復興無辜撤差嚴押警署即以私人張立軒接充不意劉警長被督軍調省嚴押候訊昨經湯知事回署即飭專論釋放委王德興仍歸舊差着將張立軒即行飭革惟王君深冤昭雪自當感激圖報矣

▲梨　樹▼

●知事晉省

梨樹縣知事曲鴻年君自視事以來一切認眞日前親赴各團所調查保衛於昨公畢回署方喘息未定接省長來電該知事連夜晉省大抵索警長關係居多訪斷再誌

●防使僞票

近日有無耻之徒不知由何販來黑龍江官銀號小票及八面城榆樹台商會一元等僞幣極其精緻在市面行使希圖魚目混珠以博厚利望衆商號勿爲其欺有管理責者留意察拿也

▲長　春▼

●佈告中行鈔票免收匯水

本埠警察廳案准東三省中國銀行電開頃接總行函開謂各財政廳關于徵收稅課一律照收以中行京鈔解欵准作現金茲更爲便利滙兌起見商准本行凡京鈔滙京無論何項公欵概免滙費以重國幣而利推行等因電到敝行嗣後軍商各界凡有北京中國鈔票解交公欵托敝行代滙者一概免收滙水特恐商民未及週知相應函請貴廳出示佈告俾衆咸知實紉公誼即希查照辦理如何等因警廳已佈告周知矣

▲吉　林▼

●代表赴都後之輿論

吉省十大團体聯合會於日前開會公選留東生梁任先爲全体代表赴都爲新交涉案請願中央嗣梁君因法校職務事請辭又推李潤民繼任聞上星期已經各團体給予委任書實行首途惟李君去後各團有不明底裡者提出質問幷有多數致函京師知會李代表於一星期內務有四五次之快信報告東省外交醞釀情形以便再合全体意思擬定辦法就近在京辦理俾此項交涉早達和平解決之目的以保亞東大局

●六十萬之旗欵

吉省自旗族生計進行會成立以來地方當權幾認該會爲目中之釘遇事百般梗阻旗族聞之莫明所以若云生計會爲違法之機關耶然立憲國家人民原有集會自由之權若云該會爲違法之機關耶而經費不准支撥會章尚須核定且以旗族固有之公房稍詞而不讓貪婪之廠長公然而縱逃人民請願合混批答官吏犯贓消遙法外嗚呼共和國家之施政方針固如是乎聞吉省旗產每年所得以數百萬計當袁政府時代朝挪一欵以獎死黨夕撥巨金以買人命加以其中貪吏橫吞下厮漁潤現在所有者只寥寥之數耳旗族先覺出而設會挽救非一族人之幸抑亦五族中對于失業者之所注意焉詎現在官家匪特不予提倡且欲將所有旗欵隨意處分以期肥已聞十旗工廠近擬呈請省公署飭由旗蒙科撥欵六十萬以便擴張廠務此訊傳出旗族聞之大爲驚訝云唐廠長果何見的用何政策遽請此項巨欵將來不明不白之報銷又必見諸事實勢非將所有旗欵消耗淨盡而後已故有多人擬於生計會中提起建議要求公署事先宣布整頓廠務之政策及支配旗欵之眞相云云

▲榆　樹▼

●罪犯習藝之成績

本縣知事舒廣虞君創辦罪犯習藝所一則已誌前報其內幕分爲四科日編席科織帶科織柳罐科刷印科於上午四點鐘起八點鐘止該科監理人員督飭罪犯作工因材施教並無絲毫强制現在織作貨物業已在市銷售矣

▲黑龍江▼

●省議會又通函開會矣

本省監視議員團發現後省議會反對甚力宣告休會等情已誌本報昨省公署准內務部覆謂省議會議員在議會言論於議會外不負責任有請組監視議員團未便准行云業經省署轉咨省議會知照矣此次省會大佔優勝一般議員與高彩烈茲特函知各界繼續照常開會其公函如下昨接省公署咨開准內務部電覆謂有人請組監視議員團不准成立云云旋即指令省城警察廳遵辦等情到會查本會前次公啓內開議決暫行休會一俟奉到中央電覆明確再行繼續開會以保職權而資遵守等語伏念會期業經過半而預算案仍未核訂就緒乘此寶貴之光陰迫以繁重之職務及時圖功黽勉猶未能屆時職事況星期一週無所事事耗巨欵民脂民膏當亦我同人衾影不安者也茲既接省公署咨轉部電解釋明確業將該團取銷自應依照本會前啓繼續開會以整會務而策進行云云

時事小言

▲孫伯蘭免職

孫伯蘭之免職。識者早認爲事實之不可免。因大總統竭力維持。得以遷延至於今日。然卒不免免職以解除內閣之危險。殆亦理勢之所趨。有不能挽救者也。不然。東海豈好得罪於孫氏。而必亟勸大總統以命令罷免者。特是孫氏雖去內務總長。而內閣之糾紛。恐仍未已。政局前途。尚不容吾人樂觀也。吁可悲夫。

●各埠銀行及糧食行市 十一月廿一日

●奉天

精豆 九五　豆餅 二元○八

紅小豆 二元○一　花小豆 二元○一　小米 二元○五

高粱米 八角五　洋麵 三元二五　燒酒 二元二五　現銀 九吊　加色 文

站人洋 二元○○　北洋 二元○○

●正金銀行奉天支店　日本 賣 一一圓一○○　買 一一圓九○○

香港 買　賣　金票 賣 買　兩 錢 厘 一圓二五　一圓二　一圓九○○

●奉天錢業公所　羗帖 舊月底附 七六元○　十一月十六日附 七六元五

鈔換洋 一四元○○　大豆 三元四八　豆餅 一元一三　豆油 五元五二　高粱 包米

芝麻 六元七○　紅小豆 二元八○

●期大豆　三月限 三元四一○　十一月限 三元五五　十二月限 三元四一

現銀加色 五錢○○　鈔票換爐銀 九錢○三　羗帖換爐銀 一五元一　金換小洋 一八元八　鈔換小洋 一三元四三　集市物

豆油 一四元五八　小米集市 四元五七　高粱 二元四七　金換小洋

●長春電報 廿一日

天氣豫報

昨日六點起下午至今日七點止　高 四六度八　平 三六度二

雜報

▲奉天▼

●冠蓋往來

昌圖稅捐局局長秦石甫於日昨來省鐵嶺緝私局局長張錫光於日昨赴任淸丈局南路監正字綑員成煥章亦於日昨來省（芙）

●輕粉殺人

問柳尋花爲靑年人所不免況在羈旅乎顧情慾不能强制而亦不可不防其毒旣中其毒治之尤不可不愼大南關來陞店住客徐某山左人去年曾患花柳症爲求速愈服某醫藥劑孰知藥內純用輕粉竟于上月毒發再治無效于日昨身死輕粉之毒甚爲酷烈也（隱）

●患病暴卒

城南黃泥坎住戶杜某年愈而立娶妻某氏因無子嗣固早納有偏房相處甚爲平和乃杜某忽于前日患病昨夜逝世其母查視以其子身死何速頗懷疑心于日昨來省在法廳提起訴訟呈請檢驗云（隱）

●衝犯泰水

北關老兵部府胡同住有陳某者曾在西關某雜貨舖充當櫃夥因事中輟家居無所事事其妻某氏昨向其索錢詎意逢彼之怒將某氏扭倒拳足交加經該氏歸寧母氏前來排解陳某不但不服反將岳母辱罵現在該氏母已赴地方廳起訴矣（隱）

●拿獲搶犯

日前小民屯增盛慶號被匪搶去小洋一千餘元雜帖三萬餘吊案懸多日終未破獲近經大民屯第一甲甲長陳朗山查悉將此案正犯支柱拿獲供出同夥李永林李鳳林支永山陳老疙疸等數人陳甲長當派出團丁多名現正在捕緝中（芙）

●祝融爲災

日昨二十日城東四方臺住戶秦姓脫間因燒化紙帛燃及草堆烈火猛起鄰近房舍被燒者五家共計房屋二十餘間無敢前往極救物飾損失甚鉅幸未傷人直至黎明始行撲滅云（芙）

●功同再造

城南某巨室膝下一子年已弱冠久患虛癆痰喘今秋舊病增劇飲食日減夜不能寢緣醫診視皆云肺痿不治之症其父母時常大哭己存子亡俱死之念鄰右劉某素吸鴉片兼犯咳嗽近服彭齡醫院克羅氏金丹與參茸補血露癮斷病愈伊勸其父購買此藥與服咳嗽頓息痰喘亦輕聞刻服該院之藥安然全愈如此眞有起死回生之功姑誌之以告世之患病者

●失節撫孤

大西關工夫市南胡同住有費姓婦年約五旬係山東登州人其夫費滿堂於去歲病故遺有子女人三 均在六七歲因家貧難以度日遂託人擬找一奸夫藉資養活子女聞者莫不憐恤云（福）

●跌倒就死

十九日大西門外南首有一賣糖者年約四旬餘行抵該處遽爾跌倒未及一時氣息盡絕當經該管警署某警士瞥見電請檢察廳派員相驗並無別故委係因病所致當備棺飭費掩埋云（福）

●警長更易

遼陽縣警察所警長袁鶴亭任差有年成績卓著現在王處長將其調省重任遺席經王永江處長委岫岩警長尹某接充云（福）

●獲住牛盜

昨城東鄉鎮警察第五分駐所巡長王某率警巡邏至木廠地方見二人牽牛三頭進城行跡頗爲可疑上前盤詰該二人言語支離遂即帶回詢問供認偸盜不諱當送至鄉鎮總所罰辦云

●攫去手鐲

小西關長順棧後胡同住戶高玉安之子年十齡於晚間五鐘許乃父令其與張家送手鐲不料行至無人之地被北來小偸見手持銀鐲當即攫去 及小兒覺察亦不辨小偸逃往何方哭泣返家訴告父母遂由乃父報知就近警士代爲訪查云（月）

●文明結婚

省立女子師範學校本科七級學生宣淑鳳經媒字與中學校學生夏君爲室聞於日昨舉行文明婚禮並請定同級郭淑鳳及郭之夫曾君等爲賓相其他各界來賓亦復不尠查夏生係師範學校庶務廣喜廷之子故往道賀者學界居多一時衣冠楚楚頗極其盛（月）

●老婦自戕

小北關廣和油房迤西住戶張振山之妻劉氏年已花甲因夫婦不和時常口角十八日不知因何細故致觸張振山之怒大發雷霆其妻忿甚乃于晚間十一鐘時自吞火柴一盒次日經家人查覺密秘不宣恐被處家干涉于日昨備棺掩埋云（月）

●嚴緝逃警

張軍長昨據西安縣知事電詳謂該縣警察某區區官徐振鳳枉法呑欵索詐鄉民經公民控告徐某畏罪潛逃請即通飭緝捕到案鞫訊當經張軍長飭令所屬軍警一律嚴緝云（福）

▲牛莊▼

●局長晉省

本鎭硝礦局局長梅君子亭近聞省城硝礦局更換新任總辦該梅君得信赴省謁見新任請示方針並便遂交欵云

●整頓稅捐

本鎭稅捐徵收局委員李君祥九久諳稅務自任事以來對於國稅一項嚴行整頓遂剔除陋規頗知潔身自好現因新糧登市糧捐尤爲入欵大宗該委員每月派令巡差各處嚴查不時親赴各處調查甚恐暗中巡差舞弊以致破除情面一律照章徵收稅務想今秋徵收稅欵定能增加矣

●嗎啡宜禁

嗎啡流毒害人非淺本鎭自禁煙以來嗎啡盛行針刺嗎啡者甚夥往往有傾家敗產典妻賣子之事其至乞討偸盜不堪設想與治安大有妨碍時値天寒之際一般下等針鬼無衣無食滿街叫苦若不嚴行查禁其流毒恐難收拾矣

▲營口▼

●司法調查員莅營

省垣高等審檢廳爲整飭司法起見特此派有湖南法政畢業生佘仲模氏來營調審檢兩廳及監獄等項是否辦理合法并有無流弊以憑報告該員昨已到營聞悉由營藏事再赴錦新一帶以資考查云

▲義縣▼

●幸未被搶

城西十里四方台地方屯西周萬春家母子二人安居度日其子周萬春久不在家近有其戚道人外號長老道者至其家暫居數日有私積千餘吊爲胡匪所知于月之十四日夜間突有賊人二名進屋赫稱長老道將錢拿出否則格殺而長老道見勢不詳躲于避靜之地後有鄰佑人喊救賊始遠遁矣

▲鐵嶺▼

●當舖失竊

日昨晚十二鐘後西關公益當被賊挖牆入屋竊去皮襖等物及經知覺賊已逃逸無踪該舖執事即開失單在警察一區報案陳區官立即派警四出嚴緝一面即電知警察事務所所長亦派警士便裝各處訪拿云

▲孫家台▼

●軋傷幼童

本驛西三十里某屯張姓大車裝載雜貨重二千餘斤行至本驛掏鹿大街西頭車把一時不加小心將東興櫃楊姓之子年十齡以腿膝上四寸許軋過當時昏死當與蘇甦舁入醫院已將筋骨軋壞不易療治即可不死亦成殘廢並將車戶扣住送警署拘押不知兩造如何辦法而楊姓年越四旬只此一子聞者無不痛惜

▲開原▼

●療養所成立

嗎啡療養所業已成立擇定東門裡地點飭委警察所稽查張國光充庶務員而看守長一席尙未遴選妥人惟聞張君差務多年辦事認眞想療養一事定卜將來之實效萬無効禁烟故轍敷衍塞責云

●贓騾認獲

西豐轄界野雞貝屯住戶劉姓於去年八月間突有步賊四名搶去靑騾一頭年餘未獲日昨劉姓赴孫家臺站用車賣豆走至貨郎屯東遇有運貨轎車一輛其外套騾被劉某認是伊家被搶失去之靑騾遂報至保衛團連轎車戶王廣玉贓騾一併詳送縣公署以備訊究云

●帶表招累

趙靑山者原籍奉天北關居住久在江北南達站澡塘操理髮業於日前回家搭坐北滿滊車至二道溝站復到南滿滊車票屋購買乘坐奉天三等客票該趙某夜深沈睡走至開原驛誤爲奉天站即行下車被日員驗票始知錯誤該日員查驗衣囊內有鐵銀時計兩隻並有照鏡數塊疑是偸竊遂將趙某送縣署以憑訊究云

▲東豐▼

●糧豆運滯

東豐園內並無特產所產者惟元豆紅糧兩種居多數自冬雪以後道途堅凍極爲平坦不似從前之泥濘糧客糧車漸次到園金融亦日見活動但現在豆價極微皆因歐戰未平大連停止載運是以比諸往年消路頗爲遲滯

●士紳公餞省議員

東豐明達士紳楊君蔚藍前被選爲省會議員自治停辦後該紳應聘爲縣公署顧問及第五師範學校校長兹自治復活場君前赴奉就議員兼財政股長席本城農商學警士紳各界全體在教育公所設筵餞行足徵楊君名望素孚云

●局長有更動消息

東豐電報局局長陸君仲煥蒞東初創設局頗費苦心近聞該局有易蔣君之說陸君調委海龍司機長確否未詳姑誌之以觀厥後

●保董易人

東區三鄉保董汪德惠人極忠厚惟公事不甚了亮前因管界出有命案一起汪保董遲至九天始行呈報且所報情形相驗諸多不實謝監督大怒立將汪保董撤差查辦保董一缺另委拉拉河牌長翟永淮接充翟君對於緝捕素著勤能從此東區住戶當可高枕無憂壯士當前小醜斂迹拭目俟之

●梨園重開

東門外戲園于中秋節後因虧累停演近有資本家出錢資助園主一聲雷由營口聘來名伶多人於三四日內重行開演現正修理棚台佈置內幕此番開戲必大有可觀戲迷大家皆以先覩爲快矣

▲西豐▼

●所長下鄉查學

西豐學務公所所長黎君華春熱心公益亟力整頓學務日昨親身赴四鄉調查學校辦理完善及教員良莠學生優劣與否等查竣遄返以便着手整頓云

▲五十萬票案之駭聞（山東）

茲據濟南快函云章邱縣城南王家寨。（距省一百二十里）富紳王家讓家道豐富久爲附近一帶土匪所垂涎忽於日前（九號）上午十一時許突有土匪百餘名各持快槍利刃闖入庄內將王家讓之幼子架去聲言非備現洋五十萬元不能放回現正在從事交涉嗚呼離省近在咫尺竟有此種巨案發現吾不知張懷芝何以對魯民耶

▲嗚呼方南岡竟被龍濟光加害矣（廣東）

檳城光華報記者方南岡民黨要人也從事革命歷十餘年毫不稍懈去年袁氏運動帝制方氏與李協和陳競存歸國共圖廣東逍本年正月中旬在澳門嘉賓酒店被粵探廳某誘往龍山運動軍隊被拘解粵禁錮大監迨雲貴首義桂浙響應龍氏亦僞稱獨立岑都司令查悉方氏被禁電龍提釋龍氏詭若罔聞無何李龍衝突龍氏屢戰屢敗將離廣州憤無洩竟於八月三號將方氏鎗決玆已由家人覓得原屍云悲夫

▲曹操塚古物出現（河南）

河北臨漳西南隅有曹魏銅雀台故址台西北相傳有曹操七十二疑塚乘京漢車至滋州之南齊望高埠壘壘者即其處也日前該處七人黃某因埋葬其父在高埠附近掘出古刀古瓶古錢碑碣等物甚多當經官府聞知現已將各物收庫不日送往北京武英殿古物陳列所陳列以供觀覽云

▲太原刦獄未成之詳情

十月廿一號上午二鐘餘太原監獄巡邏者行至後墻忽聞墻外非常門附近有鐵器剜掘聲立即飛報該監典獄長當經派遣看守十數人通門馳往察視至則視有黑影五個正在掘洞一時未敢逕捕遂連發三鎗賊等突聞槍響立刻四散奔逃旋之看守瞥見一賊直向東北城角狂奔乃趨前追逐趕至切近一抓竟被刀傷肩頸立即痛倒嗣同蠹七八人隨聲擁至始將該城用鎗把擊倒在地取繩縛住追署內得信更派多人四出查緝餘賊已均逃逸無蹤至搜檢獲賊身上除帶有利刃外尚有一袋內滿儲火藥約十數斤旋即察該賊係曾犯竊盜判決後由該監執行期滿開釋尙無多日者訊供僉謂當在監時即與多犯議妥出獄後穴墻而進四面放火全監罪犯見火即同時暴動冀圖反獄至上月二十八日夜十二鐘餘陸軍審判處暨陸軍監獄兩處電燈忽然全滅迨翌晨察看則太原監獄墻後電捍被斫倒三根並因礙著電話電桿致將連話機燒燬數副亦係該賊等所爲現聞厲典獄長已據情呈報高檢廳請示辦法並請求通飭協緝逸賊云

▲西安▼

●賢哉內住

縣公署會計科額外科員劉君東岩之如夫人係坤伶中有名角色自劉君以小洋八百元藏之金屋後遂頓改前習前者劉君壽誕之期特招淸丈局及縣署員司大開筵宴招妓女十一人侑酒其如夫人尤樂爲週旋近因花費甚巨其如夫人昨將分監罪犯之棉衣四十身包妥每身工作洋一元共得洋四十元以補家用是以知該氏之動儉若此者皆稱劉君得賢內助

●槍斃盜犯

呂文德呂景保呂景讓係叔侄三人於前者曾與邑北某姓四路强搶經北路保衛團拿獲送縣堂訊强搶屬實據情稟請省公署於日昨接到回文就地正法遂將該犯等槍斃示衆云

▲昌圖▼

●此何聲也

十七号下午三鐘縣公署邀外賓飲宴盡歡而散未幾忽聞科員辦公室中大聲疾呼亦不辨所詈何詞繼而碎磁破鐵鏗鏘聲聲交集究不知爲何如人及何如事也公署森嚴之地無由偵悉想劉監督署規整齊必有一番懲誡也

▲梨樹▼

●吞煙斃命

本邑公署靖知事之馬弁張和者素戀花柳浮蕩無行近與西街三等土妓月卿結不解緣置其髮妻於不顧日前伊妻由籍尋找來遼日夜嘲鬧張氣憤竟生短見呑服鴉片調治無効竟於昨十六號毒發斃命云

●警長撤委

梨樹縣警察事務所所長索景清因行爲不法調省查勘遺席委警務處繙譯邢有章接充聞已首途不日來梨接事云

●清查畝捐

梨樹縣畝捐一項隱匿者甚夥而隱匿者均在大戶之家非無力納捐可比故今春設立畝捐事務所一處委崔紫簫君督辦其事崔君爲人正直無私自春及今已查出三萬餘晌每歲入欵可增加二萬元吾深爲梨樹財政前途賀

▲長春▼

●注重衛生

長春警察廳田渤海廳長到任後以舉辦警政首重衛生淸潔之法各街巷不准亂倒穢土並囑各戶院內須設廁所等等此雖小節然中外人士莫不欽佩大有頌聲載道之美無奈該地居民自有生以來只知在大街任意便溺幾忘羞耻爲何事倘日後有故犯者即行罰辦云

●車夫又被兵毆

昨星期一日午後有馬車二百七十一号行至三道街口不知因何事故有陸軍炮營之兵五六名齊向該車夫毆打幸有該營長官自南而北行至近前始得衝散

●攻剿野雞房

頭道溝小店伙房從來有之然未如近來作惡之甚聞係與華人之充當巡捕者某某各有勾通是以警署受其朦蔽往來行旅受其害者較遇强盜爲尤甚昨聞有一野雞房在領事署被控未識將來如何作了結云

▲吉林▼

●律師恢復自由

法界人云中央命令業將袁政府時代取締律師之法律取消現在吉省以限制區域前經法院取消營業之律師聞近者如諸作謀何尉諸君紛紛在高等廳陳請登錄恢復舊職今後人民訴訟之保障而有無限之期望也

▲農安▼

●拾金不昧

農安北街蓮東萬順店客棧日昨有住客二區保衛團團總王興田黎明盥漱時將金戒指遺忘移時該團總知覺自忖不能再得詎料該店管院孫海豐所拾當即璧還該團總以爲拾金不昧堪以褒獎當賞吉帖百緡以爲謝儀云

▲榆樹▼

●農人自縊

保衛第二團管界居民曲某以務農爲業因賣于某騾馬一匹價錢六百四十吊後經某認爲係其丟失之馬向某討要某答稱係價買曲姓之馬同至保衛第一團某分所經王保董將曲某傳所詢此馬係曲某所賣屬實令曲某包賠馬價令某將馬拉回曲某冤氣難伸回家自縊身死經其家屬報到保衛第二團經團總呈報縣公署如何判斷容訪再誌云

批示

●財政廳署批示

具呈人李世贊 爲趙贊三即承萬斛詐取鑛權請取銷由 呈悉承萬斛報領沙崗臺之鑛因有糾葛本廳派專員往查是否詐取應候查覆核辦至該民所控索委員勾串舞弊偸發丈單各節不隸本廳範圍旣據分呈仰候 省長暨淸丈局批示遵照可也此批

具呈人劉振芳 爲允結并朱包套由 呈悉武應楷所報之鑛本須已派員前往切查該民旣稱此項山荒實係該民所有並無包套他人地畝情事仰即携帶該地契據赴縣報到隨同委員往勘可也此批

具呈人谷金聲 田雨時 爲修寶珍巧奪鑛權由 呈悉此案本廳已派專員往查仰即遵照佈告日期親身携帶契據赴縣報到隨員往勘可也此批

▲瀋陽縣公署批示

邵嘉言批 據稟等則錯誤是否屬實候飭西路區官查明取具村正副切實押結以憑核辦領發還此批

小說

十載奇冤案

德氏聽了此話 吃一大驚 托氏也襄道 寃家你過來看看 德氏擦了眼淚 用力推開羅氏 三步兩步 跑至屋廟房 走進一看 屋裡燈光慘淡滿地鮮血 春英倒在地上 業已氣絕嚇的阿呀一聲 仆倒就地 復放聲大哭起來 托氏也陪着痛哭 連把寃家寃家的 喊個不住 驚得左右隣家不知何事 有胆大的男子 俱過來看熱鬧 想着羅氏年輕 平素又甚正派 斷不致深夜無人 出此殺人之事 又見羅氏身上 並無血跡 坐在地上 那一分可哀可憐的光景 實令人傷心慘目 由不得疑起心來 又見范氏在旁 怒目橫眉 披頭散髮 滿臉的兇狠之氣 令人生畏 遂皆搖頭走出 聚在胡同裡 交頭接耳的 紛紛議論 本段的看街兵 也聞聲赶至喚了班上夥計 先把街門看住 官廳德勒額 同了文光來到 時已東方發曉 范氏急喊道 甚麼話也不用說帶他們母女 打官司去就得啦 德勒額道 話是這麼說呀 打官司呢有你們官司在 究竟是怎麼回事 我們地面上也得驗驗看看 我們好往上送又告甲兵道 你先回去 叫他們隊上人 給正翼送信去 別儘躭誤著 甲兵答應而去 德勒額看看羅氏又到西廂房 看了看春英的屍身 隨囑文光道 這屋裡的東西 可千萬別動 死屍挪了寸地 你們可得擔罪名 又同文光道 凶器是甚麼物件 究竟是刀是甚麼的 可也不挪動 文光一一答應 話猶未了 早有巡夜的技勇 扛槍的隊兵 大燈籠小燈籠的 先後赶來 進門與德勒額相見 不容分說掏出鍊子來 要鍊羅氏 又大聲喝道 死在你屋裏 你會不知道 這事你來朦誰 又問文光道 到底是怎麼個情形 你也要實說實話 我們回去時好稟報大人 文光嘆了口氣 眼淚婆婆的道 怎麼害的 我却不知道 連春英的屍首 都是我們二奶々 現從 底下 拉出的 頭上傷痕因爲跡模糊 沒能看淸總之這件事 非問我們兒媳婦不可 范氏聽至此處 登着兩隻眼睛 過來插言道 事情也不用問 明明是謀害親夫 還有甚麼可疑的呢 我睡的香香兒 聽見噯吻一聲 我拉出來一看 就沒氣兒啦 你們老爺們說說 這不是謀害親夫 那麼是甚麼 羅氏聽至此處 嗚嗚的叫苦 德氏也怒道 你在家裡說話 怎麼都行 我那孩子 決不是那樣人 憑他那小小年紀 砍死爺們 還坦坦然然放在牀底下 這是斷沒有的事 官人聽了這話 也很有理 看了看羅氏身上 穿着漂白袴褂 並沒有一絲痕跡 隨亦納起悶來 眼看着天色大亮 有正翼的小隊 匆匆的跑了回來 說是正翼鳥大人 回頭就來 要親在屍場裡調查一切 德氏聽了此話 忙向羅氏道 姑娘 也你不是你 你可要從實說 這宗事情我也看出來啦 到那兒去 是不要緊 這話你聽沒有 羅氏剛要答言 被范氏攔住道 得啦 你們娘兒倆 也不用商咕死把人都商咕死啦 還說甚麼 羅氏洒淚道 我个 你辯證 你兒子怎麼死的 我並沒有見 要說我謀害親夫 這話是從何說起 可是你一口咬住我 我也就無法了 說罷嗚嗚的啼泣 范氏急喊道 沒工夫合你說話 是你不是你 等到衙門再說（未完）

小洋六元七三 豆餅 一元〇五 市銀換吉 二三吊九七 長春

駐綏化黑龍江農業總銀行廣告

敬啓者本行爲振興農業維持金融依法組織之有限銀行就綏化西街路南市房於九月十日正式開幕營業並於省城等處設立分行辦理動產不動產之抵押放款及買賣生金銀各種貨幣農產糧石暨收滙銀錢往來存欵定期存款以及期票貼現其他銀行公司業務之代理一切利息格外公道用副各界諸君惠顧之雅意茲將分設行號暨滙兌所地點開列於左

總行綏化　分行黑龍江省城　克山縣分號
哈爾濱　滙兌所訥河縣

行長 林松齡 謹啓

請看

約固爾特 YOGHURT

方今學者之定論曰人壽本來百二十歲
保壽百廿歲
須飲用約固爾特・是增進精力不老長壽之滋養料也
又雖小量連日飲用之者無感染虎疫窒扶斯赤痢等
定價 特製大壜金十二錢 仝 小壜金八錢
◎奉天省城及南滿鐵路各地均能每日送到
製造所 奉天新市街（忠魂碑東）安達牧場 日本電話四四番
發售所 奉天新市街車站前 古烟商店 日本電話一一四番

中日官准 唯一專賣

七天斷癮之至藥

紅色戒煙丹改良謹告

敝號秘製官准紅色戒煙丹葯竣錄商標官許立案久蒙各界所洞悉不再另贅今爲過五月後重新改正以包換盒丸粒加增藥料加倍葯力比前者大之多矣隨將裝修價目詳列於後

價目
大盒 百七十五丸 洋壹元
中盒 七十五丸 洋五角
小盒 二十五丸 洋貳角

此藥耑治男女多年鴉片煙重癮嗎啡重癮吃服七天立斷根株兼治老幼胃腸疼痛氣血虛微身体不健筋骨癱木咳嗽不息不能安眠一切等症服者奏効立見奇功凡服者評好嘖嘖有口皆碑故自改正以來惟日無多而各處訂購者日不暇給前途發展實可預卜惟藥盒均有標記可証外有門單聲明遠近馳明不能細載仰各處代理之家不可勝數矣敝號推廣銷路起見再招代理數百家或蒙代售者先行備欵批購至於郵費招牌等項敝號均行負責如蒙賜顧酬勞從豐特此謹告俾衆週知

註冊 老牌
奉天十間房 光祐大藥房
電話長三百七十一號 電報碼中〇三四二號 郵滙處大連二〇六番

奉天合濟萃華金店

本號久蒙中外社會歡迎今復添聘良工專門嵌鑲金絲眼鏡寶石手鐲手鐲戒指民簪耳環盃盤酒器喜壽贈品英孩彌月贈品金銀品質純粹工製巧妙樣式全備取價輕廉非別家所能比列敬告賜顧諸君幸早惠臨

奉天城內四平街南銀行胡同 中國電話六百二十三號
哈濱道外東大街三道街口

敬贈留音話匣機器

本號新到留音話匣機器並兩面唱盤貨眞價廉不須贅述且對於購買唱盤貳拾張者敬贈話匣機器壹架各界諸君請來敝號一閱便知言之不謬特此佈告

奉天城內鐘樓北 富士屋 謹啓 電話日本二百五十一番

東三醫院

開業已經閱十星霜能知滿洲之風土能悉華人之體質且以親切叮嚀與醫術日新爲主義

奉天小西關大什字街

直隸 分此

萬芝堂藥局廣告

太醫院宋醫考驗立案發給執照專賣各省府廳州縣舖戶均有代售此藥

參茸補腎丸

此藥以參茸爲君參乃靈草大補元氣鹿乃仙獸貫通百脈培養氣血之羣藥和爲丸劑善補男子腎寒精冷陽痿不興興而不久精神短少腦髓空虛腰痛頭暈耳鳴眼花筋骨痿軟虛勞咳嗽以及婦女經水不調下元虛冷赤白帶下久不受孕孕而不固常經半產腰腿疼痛骨蒸勞熱等症服此藥添精神陰顏色壯陽稀子延年益壽此藥每匣價洋二元整每六匣十元

立止咳嗽葯

本堂宋醫祖傳成方專治男女老幼遠年近日諸般咳嗽虛損勞傷等症此藥善能止嗽定喘清痰養血痰中帶血不論年深傷勞咳嗽肺虛痰喘睡臥不安飲食少進內傷外感肺經不清此症管保去根永不再犯服此藥能補能和能清能散病輕者一兩付即愈此藥立見功效百發百中每付價洋四角十付價洋三元五角整五付價洋一元八角言無二價

神效虎骨藥酒

此酒耑治男女中風中寒左癱右痰半身不遂手足麻木筋骨拘攣口眼歪邪腰腿疼痛步履艱難以及小腸疝氣寒積冷痛等症速飲此酒立見功效每瓶銀元六角 大瓶市洋參元 中瓶市洋壹元五角 小瓶市洋六角

開胃止痛丸

此丸專治男女老幼心口疼胃脘痛食水停滯鬱氣脹滿寒積冷痛癥瘕痞塊嘔吐惡心肚腹乍寒乍痛噎膈翻胃嚥氣吞酸不論新久均可服之百試百應每付二九價洋三角言無二價

宋氏救喉散

主治咽喉諸症瘟纏喉乳鵝喉痺鎖喉痧白喉痧疹毒纏喉痘毒纏喉花柳攻喉等症或腫破爛嘶之不下急投此藥吹之患處其效如神每大瓶定價壹圓小瓶定價五角言不二價

虎骨熊油膏

此膏耑貼風寒麻木諸般腫毒腰疼腿痛男子遺精白濁婦女赤白帶下月經不調久瀉久痢肚腹疼痛小腸疝氣手足拘攣骨節疼痛積聚痞塊等症按穴貼之其效如神此膏每張價洋三角

本堂發明雙合化痞膏藥功效

（專貼積聚神效）

此膏無論何症必見奇效主貼男婦氣積寒積食積心胃疼痛噎膈反胃水膨氣膨癥瘕痞塊痢疾瀉泄腎寒精冷腰痛腿疼手足麻木小腸疝氣淋濁白濁腎囊潮濕以及婦女經脈不調經前經後臍腹疼痛腰痠腿輭紅帶白淫子宮寒冷久不受孕等症並治小兒乳積疳積痞積水積蟲積飲食停滯宿疾不化肌瘦面黃肚大青筋腹脹如鼓痢疾偏墜等症按穴投貼屢經屢驗其效力甚大少者七天多者十天不但消積化痞而且健脾壯力蓋世膏藥中之良葯也特敢發明與衆不同精製雙合化痞膏貼法先將膏藥烤開一張將消積面撤於膏藥中間貼於患處再烤開膏藥一張將化痞面亦撤於膏藥中間附在先貼膏藥背上即是雙合貼法所以先用消積面爲引入內通裏氣後用化痞面爲驅寒外達表氣所謂兩張加貼似如聯軍進行則協力齊功搗其巢穴方能必勝之權用藥亦由兵法之云爾此膏每份兩張藥面兩包定價四角主顧購者五份按照九扣庶不致誤

代售處長春祥順德裕升慶安東恒順慶吉林源生慶遼陽利順德永鉅興營口合順隆新民利順東錦縣同發福西豐東興順東豐合興順遼源聚泰隆鐵嶺永慶東孫家台增益昌各埠購藥來函示悉本堂自備郵資不悞

特此佈告

前鴻濟堂宋醫子岐移居大西關中間萬芝堂

本葯房開設奉天大西關中間路南新式樓房門面湯劑飲片各種應症丸散膠丹俱全大西關萬芝堂謹啓

奉 同和堂藥店參茸莊廣告

營業
一、動產（就是金幣貨物）不動產（就是房產
整理處分之受託地土）之管理

奉天小西關大街路北
瀋陽保信公司（改名）

老刀牌香煙

惟最好有物件假冒

凡最好物件已暢消於社會往往有以假亂眞魚目混珠者近時雖有假冒者出現不久即行消滅未能如刀牌之永久暢消因刀牌係英國比司徒及倫敦威爾司廠監製薰由天下馳名之英美烟公司專售

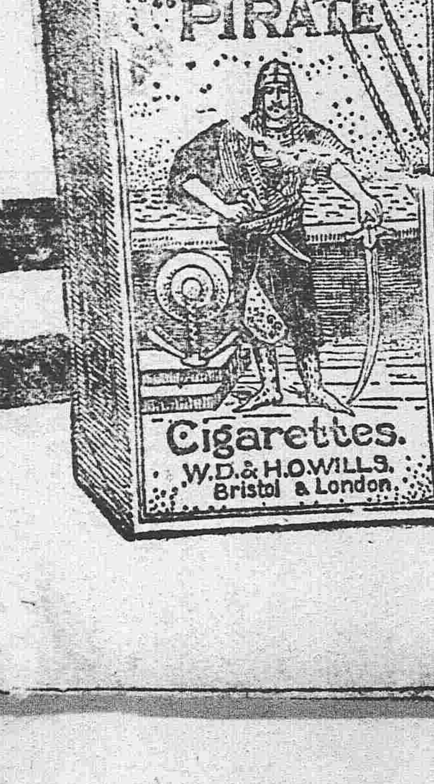

敬告

養身體莫善於仁丹
仁丹化食消毒排瘴
防疫能驅飛災橫禍
宜哉
常服仁丹福祿隨之衆邪遠之
●愼重人常不離仁丹

耑治
●食積不消
●胃脘攻痛
●頭痛目眩
●猝倒昏迷
●惡心吞酸
●精神鬱結

價目
小包 日金拾錢
中包 仝 廿五錢（添呈洋銀藥盒）
大包 仝 五拾錢（添呈裝鐵藥盒）

近有奸徒假冒頗多賜顧請認明本舖老牌字庶不致悞

民國要聞

某報破壞國會之詭謀

制定憲法由國會兩院議員組織審議會以制定之此國會組織法所明定者也顧第一會期天壇憲法草案脫稿之時即爲袁氏非法解散國會之時三載於茲凡百政治無一不倒行逆施今者共和恢復國會續開舉國之人無不般般然盼望憲法之早成乃有陰謀派之首領某某等倡言不黨主義黨見甚深對於國會力謀破壞據最近調查某派又施一手段將於國會常會期滿時竭力運動閉會不令延期其用意之所在厥有二端(一)內務總長一席某派垂涎已久對於孫洪伊既竭力破壞必擠之使去而即以某議員代之且暗幕中復與其同派中之某省長爭此位置幾致決絕此等陰謀進行甚烈猶慮國會之不與通過也所以極力運動閉會而即以署理之名義行之迨至國會第三期開會之時而彼之勢力已固羽毛已豐笑罵由他笑罵好官自我爲之(二)參議院第一班議員其爲全院議員三分之一此三分一中國民系本居多數一旦閉會某派必藉口任滿不允此三分一之議員出席由是某派可用其故智率其黨羽以缺席逃席爲消極之抵制使審議會不足法定人數不能開會以達其破壞憲法之目的由前之說以個人之位置而破壞國會其心已不足誅由後之說以一黨之私意而破壞憲法其肉更不足食聞各派議員已察覺某派之陰謀將提議延長會期以達憲法完全成立之目的並主張參議院第一班應行改選之議員于新議員未到院之前依法當然未爲滿任仍舊出席想參議院諸君之明達必不爲某派所騙也

如是我聞之徐世昌談話

▲老生常談

徐氏到京國務院停止辦公總統總理並親自往顧其東對于時局具何卓見記者所不敢知僅就與某人之談話數則錄之以告閱者(一)內閣改組風傳已久不知內閣動搖關係國本段總理數月來慘淡經營煞費苦心所行政策尚能順就軌道即稍有不滿人意之處實亦爲人受過要之當事者亦有苦衷在此時若再改組至速非三四月不能成立當此百端待理之秋試問此三四月之重要問題又待何人解決(二)府院部之種種意見均係誤會所致將來疏通後斷不至再有問題發生此某可斷言且亦爲某此來之唯一希望(三)老西開案予本津民對此故鄉寸土當然保守外交當局不能迎刃而解致受輿論之攻訐但設身處地想其爲難情形當不知作何態度是以予並不責備當局惟望此案早決免再生出意外(四)民國法憲現雖開議然每一會議爭執甚多推厥其故無非黨見二字欲定中國萬古不易之憲法首當破除黨見開誠布公使早日辦決(五)近閱報紙有謂予將長國老院國老一職任等重大才識兼備以予之才之識何堪勝任云云

徐菊人氏之動靜

徐菊人到京昨已爲第三日屏見賓客寂然無聲其初到之日即派其弟某入公府向總統聲明途中勞乏次日晉謁然次晨總統先命駕往返是日徐氏仍未答拜昨日公府中亦無其足跡昨報紀前日入府午餐者乃十九日之誤徐氏出門拜客蓋以十九日爲第一日也此數日中除其親信舊人外概未接見國員務中陳張范三總長俱往投刺一律未見議員中有約期往會者俱謝以病謂病一痊愈即當奉訪徐氏對於政局之態度漸得一瞭之觀察即名實上俱甚冷靜是也惟侃達道而來一兩日後對於調和政局解決紛難上必不能不一致其方也

各要人連翩來京消息

政府爲維持大局並爲調和各方面意見曩日曾一再電請各要人來京而其所屬望最殷者爲孫中山岑西林康南海徐東海等今徐東海既經抵京而孫中山亦有本月下旬來京之說聞前日政府接到陸幹卿督軍轉達岑西林之來電略稱擬即日出桂回粵由粵赴滬並擬來月初十前後由滬北上入都一行始語政府接此電後已電請陸督軍代爲勸駕並聞政府又擬即日電催康南海來京一行等情各該要人連翩入京實爲政治前途之好現象說者謂政府國老院之設置即爲敦請各該要人來京地步云

津埠民情之洶洶

▲老西開交涉之反響

自西開交涉起後津埠民情洶洶華人傭工者均相率罷工以爲抵抗誓與法人相爭故日前法界茲將連日津埠反對西開交涉之情形分誌於下

▲罷工華人確數　法界華工同盟罷工一節已迭紀本報茲探得各方面罷工之人確數如下　義品公司十三人華利鐵工廠二十四人服役法軍營者十一人溥利車廠七人儀品磚窰公司二百四十七人又義善實業工廠八十五名公議局一百六十八人大豐洋行一人中法實業鐵廠四十九人電燈房四十人又義善鐵廠二百零九人法國球房十六人此僅就已知者而言此外將罷工者尚不知若干也

▲法界商民遷移　津埠自老西開案發生後寄居法界華人紛紛遷移日見加多近聞該界商舖已有多數聯合訂於日內一律遷移云

▲罷課學生免費　法漢學堂學生因老西案全體罷課已由公民大會組織中法學校收納該校學生以免曠廢日前業已隨班上課聞日昨由公民大會代表卞若等議決以該生爲國罷課熱心異常決定一律免收學費藉表該生愛國之熱忱所有該校經費均由公民大會擔任云

▲請製義務炸彈　昨有某君到公民大會聲稱願盡義務包製最新式靈妙之炸彈以盡國民天職云云該會稱謝不已收用與否未從探悉

▲聯名請告奮勇　公民張士清楊世林朱文治梁恩榮竇金奎等昨聯名上書維持國權國土會云老西開本我完全土地此次法人殘暴無理蔑視我國權汚辱我國民凡有血性者莫不疾首痛心我等雖係貧民願犧牲一切以盡國民天職倘交涉決裂或用暗殺或赴戰場願死力以効前驅如用我等之時函至河東十字東街口口口(姑隱不宣)號商舖內不誤云云

蔡松公身後之殊榮

▲六督軍呈請鑄像建祠

大總統國務院鈞鑒四川督軍蔡鍔以肺疾不治歿於日本醫院業由副總統入告并奉院令頒給治喪費二萬圓並派駐日公使章宗祥董治喪事飭部從優議卹恩意已極周渥何敢再四瀆陳惟堯等與該故督軍始終共事知之最深謹再撮舉事畧爲我大總統總理陳之該故督軍自日本士官學校畢業歸國初在廣西辦理講武學校憤國事日非即潛謀改革之事深被嫌疑旋調滇充陸軍第十九鎮第三十七協統領復與同人秘密聯絡準備一切相時而動値辛亥八月我大總統在武昌首義滇省遂舉兵響應不旬日間全省奠定七邑不驚被推爲雲南都督任職以來勤力不懈庶事咸宜以滇省財政困難首倡減俸月支薪僅百六十元至今因之軍民政事賴以維持入京之後本欲有所貢獻而帝制潮流方熱槃柄不入乃乘機南下間道來滇共謀舉義崎嶇險阻艱苦備嘗護國軍起督師出川鏖戰敘瀘五閱月其間激戰最烈晝夜不休者幾四旬有奇精神萎頓喉病加劇實緣於大局既定猶疾馳赴成都經營善後俾軍民安貼然後東渡療疾所謂盡瘁國事死而後已綜其生平既富於韜鈐復於文學尤嫻習政治是以綜理軍民措置裕如滇黔川桂之民迄今思慕不置而治事精勤操守純潔尤足爲當世官吏師法今身後蕭條不存一錢老幼煢煢言之腸痛惟其功德雖在西南且多其所設實有造於全國豐功偉烈中外具瞻不有闡揚何以光前勵後伏懇我大總統鴻慈錫予國葬并將事績宣付史館立傳專祠鑄造銅像以彰國家崇報之典而爲後來矜式之資是否有當伏乞慈鑒施行無任涕泣待命唐繼堯陳炳錕劉顯世任可澄呂公望羅佩金等全叩諫印

孫中山反對國老院之設置

上海來電云孫中山對於國老院之組織甚不謂然擬電中央反對云

譚人鳳抵京

譚人鳳十八日早車自天津來京現住下斜街尚義女學校

新任義公來到任

新任駐京義大利公使男爵阿理吾氏於十七日到京十八日知照各國公使報告到任云

徐州會議之風絲雨片

▲十一月六日　張勳昨日又電中央力爭鄭家屯交涉案其措詞聞頗激烈云　衆議員趙炳麟昨日因孔教問題電達張勳商榷一切　張勳昨日覆電黎總統聲明此後決不干涉改組問題云惟張氏素無定見恐難免爲人愚弄反汗斯電耳　參謀總長萬繩栻由輝縣還徐報告張勳云徐東海以段總理並無辭職之真意擬不輕違投身政治之旋渦中云　張勳昨日電促龍覲光來徐　陝西督軍陳樹藩昨日有電來內容極密未得探知　徐樹錚有密電來力肆某事件之失敗應由鄭某負其責云　徐海鎮守使張文生擬借江淮水利議會赴寧便行叩賀馮副總統之就任張勳阻之不果成行　前晚距徐州城外數十里之周村有匪徒肆劫損害甚巨張勳得報後即下令嚴行防備云

望國人注意現銀之輸出

▲滔滔不絕終有窮期
▲上海一月輸出現貨十千萬

中國金融界現狀頗危而人皆視若無覩最近危迫眉睫人亦知其危矣然不聞有圖救濟之者可歎也已邇自歐戰勃發各國亟需銀貨競相吸收銀價乃騰貴如本年五月八日倫敦匯兌市塲竟漲至三先零六辨士蓋千九百零六年以來未曾有之價格也其後英倫銀塊市塲較匯兌市塲尤形昂貴多則三四辨士少亦一二辨士輸出現銀者既利薄而數鉅於是輸出輸入不足相抵且各國政府使上海各國銀行多輸出銀貨是現銀外流如水就下矣計自戰事發生以迄今年九月上海一埠輸出金銀現貨達七千餘萬可謂鉅矣上海海關所調查錄之如下

外國輸入	一九一四年八月至一九一六年九月總數
金銀	
金塊及砂金	八•一九七•八六六
金貨	二•三八四•一八八
銀塊及元寶（一圓銀貨）	一六•三一三•八九一
補助銀貨	九•七二八•〇〇〇
銅貨	
總計	三六•六二三•九七五
上海輸出	一九一四年八月至一九一六年九月總數
金銀	
金塊及砂金	三〇•二二七•二七四
金貨	八二〇•三二〇
銀塊及元寶	五三•八七六•二四五
小銀貨	一五•三一四•八〇六
銅貨	一•四六七
總計	一〇〇•二四〇•一一二

就前表觀之計金銀輸出超過共約七千萬兩銀貨超過五千萬兩上海一埠是全國可知矣

輸出既鉅市面現銀日見減少者一千九百十四年末上海銀行錢莊存現銀六千二百十二萬兩洋二千五十五萬元及昨年末存四千二百七十五萬九千兩又二千一百九十萬元本年尤形短少陽歷十一月十一日(陰歷十月十六日星期六)僅存壹千五百萬兩又壹千六百五十萬元較之戰前計減少銀四千七百十二萬兩洋四百萬元此等現象豈獨上海爲然各埠莫不如是若北京現存銀三百餘萬兩又約一千萬元牛莊約二十萬兩又小洋壹百二十萬元漢口約六百萬兩又四百萬元煙台約壹百六十萬兩又七十萬元廈門約一百二十萬元各大埠現存額不過如是全國現銀枯竭可知矣

電話四百一十號　本店主人謹啓

金谷園主人謹啓

●保管倉庫貨物

中國…局　六七號

廣告

賞格

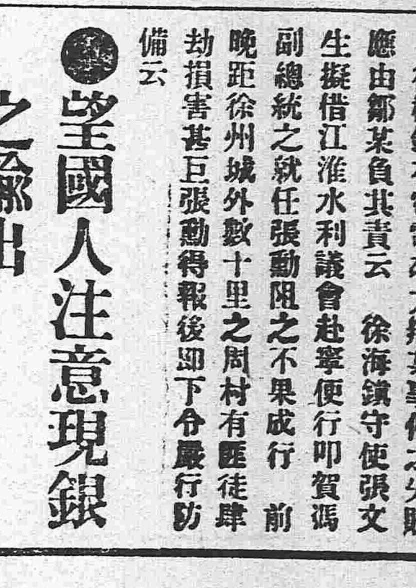

茲有晁煥章即書箇號燦…隸樂亭縣晁莊人年三十一身中面黃黑微鬚近視眼…潛逃如有能將該犯拿獲…營口通報或送至營口緝私…均各賞大洋二百元或有開…送信因而拿獲者均各賞大洋一百元

此像片係從家的故…

恭頌巡防右路步四營前哨齊哨官貴亭之保安地面

臨江地處邊壖山深林密素稱胡匪窩巢盤踞搶刦居民無安度之夕而於仁德鄉岔子地方爲尤甚嗣因警力單薄請兵駐防該營管帶邵公仲三而邵公關念鄉封電禀馬鎮守使允准調其本營前哨齊哨官帶防半哨駐紮三岔子地方途獲安枕憂緣齊君到境與住八道江哈哨官雲峯和衷共濟聯絡勦匪跋山涉水有寇立剿與濛毗連一帶相隨安謐斯皆齊君星食露宿冒雨櫛風防勦之功至其帶隊嚴厲屯嚴督什防秋毫不犯故紳商感其不鑑特此登報以表大恩

通化縣三岔　濛江頭道花園　紳商　寶興泉　李子恒　東盛祥　德增盛　王岐山　朱富亭　閻光照等仝具

聲明紙幣作廢廣告

本號昔在東豐設立布商因市面金融及銅枚缺乏之秋命賣項稍佳找零甚屬困難爰承商務會公全議定認可敝號刷印五角紙幣通融市面於斯以奉天關東印書館印成隨郵便寄東中途竟被郵差失落一千二百張致未出使次因敝號遷移鐵嶺遂中東豐商會存案將此等紙幣作廢倘軍農商界拾得遺失之滙豐東兌換券依然作廢恐未週知特此聲明

鐵嶺滙豐東謹啓

遺失槍証聲明作廢

瀋陽縣屬南路二鄉雞冠屯農戶蘇文魁於十月六日赴南關瑞昇澡塘沐浴一時不慎將服中所帶錢包一個內儲民國四年春間由瀋陽縣公署領得匣槍証據一帋即小洋九元餘一併丟失當時查找無踪除呈請縣署備案外特此聲明無論何項人等拾此槍証作爲廢紙登報週知

蘇文魁謹啓

破天荒之蔘茸補血露 克羅氏金丹

蔘張玖先生魯人也學識淵博其先君爲前清御醫以濟世爲主義而先生繼承其志深得新傳復入中西醫學研究新理尤有心得卒業後曾懸壺於齊魯燕趙之間活人無算嗣充芝罘戒煙會醫官去春遊瀋勉從友人之請於奉天城裏鼓樓北路西第一巷內設彭齡醫院成立未久聲名大噪足徵先生醫術之高明回春之妙手茲鑒鴉片嗎啡尙禍同胞乃新發明兩種良藥一名克羅氏金丹一名蔘茸補血露專療此患無論多年之嗎啡鴉片癮毒一服此藥安然消滅毫無痛苦則其功効之神速實環球獨一之聖藥業經奉天警察廳化驗純係良劑批准立案同人等因張君抱此博愛熱誠特爲登報以告世之患病者

介紹

孫贊堯　張策安　王連坡　劉鶴齡　張金波
王子青　單寶瑞　馬潤滋　侯少卿　張戍秋
張叙五　張子晦　孫鼎臣　楊幹卿　李鏞卿
楊玉泉　沈彝青　恩沐九　劉會清
塔惠卿　趙子雲　劉鳴岐　王琠璿
毛韻桐　劉杏圃　楊嵐亭　王子述
張復生　馬益三　丁極辰　陳會儒
李雨臣　張明府　趙鵠齋　魯棣琴

克羅氏金丹　大封一元二　中封六角　小封三角
蔘茸補血露　大瓶八圓　中瓶四圓

若購至多者價可從廉服法另有發票詳明凡遠方有購此藥者註明地址將洋遂郵付來即能寄上決不有誤若有欲代售此藥者按批發價計算務宜先函訂章

奉天城內彭齡醫院謹啓

廣告

牙痛的了不得的時候兒

速行點上

令治水

之奏效誠可驚駭

島村醫學博士證明有效之立治藥令治水者於一切牙痛有非凡之特效

（主）口虫牙痛口由神經口發之牙痛　口牙根痛口由肩凝口發之牙痛　口牙床痛口由炎上口發之牙痛（効）

價　十錢、廿錢、外付消毒棉及鑷子

東舖　大阪心齋橋　京谿屋町　丹平商會藥房

全國到處之藥店均有代售賣

新到洋爐子

各式洋爐　均屬華美　鑄造堅固　售資價廉　此三特長

總經理　奉天

藤田洋行

本店　東華門大街電話一三四

支店　鐘樓南大街電話一一四

花柳注意

從來花柳之症其害實不可勝言倘悞函庸醫治療慣用銀粉倒提劫藥等法只求當時立愈不知毒氣內閉逢春復發徧身紅點毒攻上部髮際脫落二目失明咽喉破爛頭痛暈沉耳內流濃鼻塌齒脫毒入於肺咳嗽氣短言語失音毒攻下部肛門生瘡大便走血毒串入骨筋骨不遂痛疼難堪日輕夜重步履艱難餘毒不淨且必染妻絕嗣其種種劇烈之患筆難盡述然若醫治得法則毒患亦不難消除淨絕本醫士有鑒於此深爲加意搜求研究至再專以應手奏效爲宗旨無論遠年近日一切花柳染毒或經醫不效服藥無功者請到敝藥房新法調治輕者一星期全愈重者二星期除根永不再犯病好交錢以重信用特此廣佈伏願患花柳者萬毋自悞也可

奉天省垣大西門外

英美大葯房主人謹啓

奉天售煤組合

寶榮公司　奉天小西門外南大什街路東　撫順塊煤　煙台爐煤　電話　日二一五番　中五十五號

大昌煤局　奉天鐵道附屬地　本溪湖塊煤　電話　日二〇九番　中二四二號

三有公司　奉天西塔大街路北　牛心臺　無煙煤　電話　日二四三番　中二百號

公益公司　奉天小西關大街路北　撫順塊煤　煙台爐煤　電話　日五四四番　中七十號

福記煤局　奉天小西邊門外　各樣煤　日本電話六九番中國電話三二一號

義昌號　奉天新市街西二條十六號　各樣煤　日電話[illegible]四番一六番中國電話一七號

東亞公司　奉天小西關茂林館裡　塔連煤　洋爐子　電話一七八番

南滿公司　奉天小西關上頭路北　各樣煤炭　一概俱全　電話　日本五五六番　中國一五六號　煤敞一五七號

京津和順樓旅館飯莊廣告

啓者本號開設在日本新站平康里新市街洋式樓房二十餘間內設電燈煖氣管床帳桌椅無不精緻格外預備妥人用心接待並包辦五族酒席薈萃以及便飯小酌無不俱全隨時叫用順從客便凡有過往男客女眷皆可下榻特別單間早晚飯菜無不潔淨較比別家從中價廉更捷便者尙鄰近車站以致往來上下火車均派妥人接送一切諸事無不竭力虔心以圖久遠倘蒙四方諸君光顧請駕登臨敝號存厚望焉

本旅館主人劉海廷謹啓

日本電話第五七三番　中國電話第二七七號

▲請看雙玉班開市

敬啓者本班開設平康里舊二街路東擇於二十五日開業特由上洋京津等處邀聘南北名妓十數絲絃歌唱應酬備至屋宇新飾陳設雅潔班役呼應伺候如意平康本街出條三元如城內其他等處四元茶客一元局客七元尙希治游諸君駕臨是幸

双玉班主人謹啓

豆精乳至要之補品

金風已至暑熱已消北方地氣嚴寒肺家易受損害惟豆精乳天生滋養料專主潤肺平肝至要之補品能生精液可去腸火肺氣舒暢咳嗽皆無神旺氣爽不厭不倦身體弱者腎水不足飲之更有効驗請向商各界諸君試嘗斯信言之不謬也每瓶半磅價定三分按月九毛每晨照送帶收空瓶此乃價廉物美之補品也特此登報佈告

奉天北關外天后宮左首　電話　四四八號

開成豆食公司啓

律師　辯護士

島田定持啓事

前旅順關東都督府法院判官

敬啓者茲因奉省中日雜居日繁一日雖係中外分別而有同室相親之概彼此感情日深一日從此我中日士民尤爲親密更加一層密切關係惟我東亞素抱和平尊重人道主義自辛亥武漢起義政治法律各大學家締造大中華民國由此得爲純粹法政治國家可以振起法律精神能達司法獨立之目的寔爲人民之幸福敝律師有鑒於此前在關東都督府裁判官禀請宮准在奉天省城設立島田定持律師（辯護士）事務所凡中日士人遇有詞訟刑民事件均可出廳辯護或有中國士民互相成訟案件不欲出廳者亦可和解敝律師十素持公道入蒙各界諸君所推許本律師到中國以來已經拾餘載所有貴國風俗人情習慣言語無不盡悉遇有詞訟完案迅速各界諸君如有詞訟事宜並欲辯護者曲直者請駕臨小西關茂林賓館後樓律師辯護士島田定持事務所面談特此佈告俾衆週知

辯護區域

東三省高等審判廳以及各級審判廳各埠領事公署

島田定持事務所駐奉經理石合謹啓

事務所寓奉天小西關茂林館後樓

修業六ヶ月

新式文學講義

學科　各科皆係專門學士大家之講述　一文典。論文。小說。書翰文。敍事文。新科學。和歌。俳句。新體詩。祝祭文。作文汎論。添削實例。名家文話。名文評釋。雜科。其他每冊添付質問劵無過學之暇者乞速讀本講義就能可以做傑作名文●大判全六冊八百七拾頁●價壹冊卅五錢●參冊九拾五錢六冊壹圓八十錢●內容見本由込次第進呈

修業三ヶ月

英語獨學び

山岡秀岳著●大判全三冊●價一冊三十錢宛●郵稅一冊四錢宛三冊分一時拂込●郵稅免除●自B之二十六字至綴字單語發音會話文法等都是一見三冊能可以得解說就親切叮嚀誰誰容易獨習如索圖書總目錄則給送（振口替座東京三三八）修學堂東京神田表神保町

敝號辦理銀錢業務接濟急需格外公道

奉天小西關

日商　萬增永源記銀號

號主　原田丑一

日本電話長六三九番　仝長六七六番

破天荒大發明出現

天地新學說預約劵出售廣告

蘇君中宣哲學專家也素嗜天文地理之學於古今學說研究十有餘年近來頗有心得乃發明天地新學說一書繪具圖說製成模型又得姜君公羽著爲詞章闡其精蘊貫中西而無滯包古今而靡遺其書分爲二編初編專辨西說地爲球形之非自轉公轉之悞次編發明天地玄遂之眞詮日月運行之常軌四時之變遷潮汐之漲落晝夜長短之分以及日蝕月蝕各理莫不詳載於書誠所謂縱橫十萬里上下五千年者迨又過之讀是書披是圖者莫不一覽瞭然無待指迷而即知矣業於七月二十四日蒙　內務部批准著作權註册給照在案書圖已付印刷不久出版今先印就預約劵五千號減價出售以餉同好者有志天地學者曷興乎來

本書二編合釘洋裝一巨冊計篇幅一百五十餘頁挿圖四十餘每冊定價大洋兩元五角預約一元五角　若在舊歷十月以前購預約者價大洋壹圓預約定舊歷十二月十五截止二十出版屆期憑劵取書外寄加郵費一角不通郵政者另議

北京天地新學社出版

東三省總代售處　奉天大南門裡路東醒時報

分售處　營口醒時報分社　錦縣醒時報分社　哈爾濱道外南大街路西老大成永　長春北門外商埠街路西老大成永　長春北大街協和福

直隸總代售處　北京琉璃廠浣花書局

分售處　天津新華書局　保府直隸書局　上海泰東圖書局

天下唯一之傷風病藥　一名新解熱藥

發汗散

定價　一日分金拾錢　三日分金貳拾錢　七日分金四拾五錢

抑熱者萬病之基因也雖輕微之傷風熱不可忽視也若怠服解藥熱而其熱氣消滅者是則熱氣潛伏耳非消滅也他日必釀生重大之患矣然而解熱藥者古今雖不可數以未有完全之劑故東西藥物學界之所遺憾也弊舖索求解熱劑于天下竟得德國最近發明之發汗藥研驗之學百驗百中、好成績眞乃泰西刀圭界稱是藥爲未曾有之解熱神藥非搶揚之言也於是弊舖爲濟世之一助起見不吝運動費請其大家受調劑法投巨資運到其原劑更添加一二之理劑以發售于江湖是以患熱病者不問其何種之病熱請一試服用之可知效驗卓著也特此佈告

田中東亞藥房主　田中繁次郎謹識

主治効能適中症

◎感冒◎流行性感冒◎逆上頭痛◎咳嗽◎感冒性頭痛◎神經性頭痛◎醉酒頭痛◎吐痰◎風痛◎咽喉痛・間歇熱◎僂麻質斯其他用于因熱之諸病莫不奏効此發汗散對在開列之有諸徵候病症應爲最適中

因惡寒量風病發熱異常四肢倦怠腦袋激痛○因強熱全身關節之痛苦及肢傷惡胸耳聾○依發熱頻發咳嗽又略痰混血腺而胸部之激痛○由發熱咽喉腫起及呼吸之喘喇咳嗽之頻發○小兒咽喉呈白色呼吸甚苦悶○小兒之痙攣○因或創傷或腫瘍或齒痛而發熱每等服用是藥者奏大効

發售所

長春東斜街　田中東亞藥房　電話長三三七番

長春城內　田中東亞葯房支店　電話四四六番

開原站　田中東亞葯房支店

奉天新市街昭德街　田中東亞葯房支店　電話一五一番

大連監部通　田中東亞商會　電話長一五一七番

井上誠昌堂大藥房廣告

請看由是退治損身亡國症

最新發明　靈驗確著　**治淋之三藥**

淋症者損身亡國之症也。世上治淋之藥種類千萬不可勝數。患者無不迷於擇擇。弊堂於是化驗千萬治之淋藥中撰得確有効能者左之例三種。患者須信弊堂擇其而服之定知予言之不妄也。

●コノサルピン　平　哥挪撒兒　定價每百粒一盒　日金一圓卅五錢

●ツヨール　次葯兒　定價每百粒一盒　日金一圓卅五錢

●サンタミン　安東氏　珊打珉　定價個禮拜分　日金七十錢

此三藥均專治。五淋白濁、下消遲小便赤次每吃作疼、並治婦人、赤白帶下等症。一日三短莖中後用開水服用可也

奉天小西關　日本電話（院十番）　中國電話（九七番）

請看人生之福音

最新發明之良藥

凡負病魔之痛苦者若將左記各藥瓶形剪下裝入封筒寄交本商會定將藥樣奉贈分文不取並諸先將地點開明購買二錢郵票裝入封筒寄下當即送呈不誤

此丸專治胃腸病及便結等能促大便通暢有序誠爲病人之幸福　服用七日分金七十錢三日分三十五錢

此藥專治痳病管保全好　服用七日分金二圓三日分一圓

無論如何咳嗽痰喘等病服用此散一星期無不治好若孩童有百日咳嗽病者服用此散定奏神効　服用七日分金七十錢

婦女子宮病及血脈不調月經不順等病服用此丸神效無比　服用七日分金一圓二十錢三日分六十錢

此葯專治梅毒管保全好　服用七日分一元二十錢

頭痛無論如何危重五分鐘定即治好且頭腦神經衰弱胡思忘想等症一服此丸無不立見卓効　服用七日分金一圓二十錢三日分六十錢

本劑專能豫防花柳諸毒病品質精美絕毒無害携帶便利使用簡單並不用包裹陽物之皮套安全無比誠爲人生最[illegible]福之良葯

本商會決擬在滿蒙各地招募安設支店及特約店發賣藥品倘有希望此永久利益良好事業者務祈稍織保證金開明地點賜函示知當即送呈契約書及藥樣說明書以便商談經理方法爲盼

大連市信濃町四十七號地

賣藥專門　**東洋廣進商會**

振替大連一五六六番